Parenteel van Lambertus Antonius Tirions [QuMa0037000]

I Lambertus Antonius Tirions [QuMa0037000] is geboren in Wouw-Oostelaar, zoon van Antonius Janssen Tirions [Quma0074000] en Johanna Lambrechts Vermolen [Quma0074100]. Hij is gedoopt op 21 november 1710 in Wouw [bron: DTB Wouw 3 Archief ABS 405 inventarisnummer 494c Parochie St. Lambertus Wouw].
Notitie bij Lambertus: *Wie kan me helpen bij het vinden van nadere gegevens van deze stamouder??*
info naar: chris@kuipersgenealogie.nl
Bij voorbaat bedankt voor uw tijd om mij te helpen deze website te verbeteren.
Zeker ook actuele gegevens die nog niet gepubliceerd mogen worden!!

Getuige bij:

14-04-1744	doop Dijmphna Jacobs Van Gaens (1744-1797)	[neef vaderszijde]	
16-06-1774	doop Adriana Marijnissen Verbeeck (1774-1844) [zie III-b]	[grootvader moederszijde]	[bron: ABS 405 inventarisnr 494d Bron: DTB Wouw 4, Parochie St. Lambertus Wouw]

Lambertus:
(1) trouwde, 28 jaar oud, op 28 maart 1739 in Wouw met **Elisabeth Jansse Vos [QuMa0461804]**, 23 jaar oud, nadat zij op 14 maart 1739 in Wouw in ondertrouw zijn gegaan. Elisabeth is een dochter van Johannes Geertsen Vos en Elisabeth Claessen Lonck [QuMa0461803]. Zij is gedoopt op 12 oktober 1715 in Wouw. Elisabeth is overleden, 32 jaar oud. Zij is begraven op 25 juni 1748 in Wouw.
(2) trouwde, 38 jaar oud, op 13 april 1749 in Wouw [bron: DTB Wouw 6 ABS 405 Inventarisnummer 506c Parochie St. Lambertus, Wouw] met **Maria Adriaens Mangeleirs [QuMa0037100]**, 26 jaar oud, nadat zij op 22 maart 1749 in Wouw in ondertrouw zijn gegaan. Maria is een dochter van Adrianus Cornelisse Mangelaers [Quma0074200] en Adriana Stevense Ruijs [Quma0074300]. Zij is gedoopt op 2 december 1722 in Wouw. Maria is overleden, 87 jaar oud. Zij is begraven op 28 juni 1810 in Wouw.

Getuige bij:

16-06-1774	doop Adriana Marijnissen Verbeeck (1774-1844) [zie III-b]	[grootmoeder moederszijde]	[bron: ABS 405 inventarisnr 494d Bron: DTB Wouw 4, Parochie St. Lambertus Wouw]

Kinderen van Lambertus en Elisabeth:

1 Cornelius Tirions [QuMa0037001], geboren in Wouw-Spellestraat. Hij is gedoopt op 17 januari 1741 in Wouw. Cornelius is overleden op 18 september 1810 in Kruisland, 69 jaar oud.
2 Gertrudis Tirions [QuMa0037001], geboren in Wouw-Spellestraat. Volgt II-a.
3 Joannes Tirions [QuMa0037001], gedoopt op 19 december 1744 in Wouw. Volgt II-b.
4 Adriana Tirions [QuMa0037001], geboren in Wouw-Spellestraat. Zij is gedoopt op 22 augustus 1747 in Wouw.

Kinderen van Lambertus en Maria:

5 Johanna Lamberts Tirions [QuMa0037001], geboren in Wouw-Spellestraat. Volgt II-c.
6 Adrianus Tirions [QuMa0037001], geboren in Wouw-Spellestraat. Hij is gedoopt op 27 maart 1751 in Wouw. Adrianus is overleden op 1 oktober 1796 in Wouw, 45 jaar oud.
7 Cornelia Lambertus Tirions [QuMa0018500], geboren in Wouw-Spellestraat. Volgt II-d.
8 Antonia Lamberts Tirions [QuMa0037001], geboren in Wouw-Spellestraat. Volgt II-e.
9 Pitronella Tirions [QuMa0037001], geboren in Wouw-Spellestraat. Volgt II-f.

II-a Gertrudis Tirions [QuMa0037001] is geboren in Wouw-Spellestraat, dochter van Lambertus Antonius Tirions [QuMa0037000] (zie I) en Elisabeth Jansse Vos [QuMa0461804]. Zij is gedoopt op 12 oktober 1743 in Wouw. Gertrudis is overleden op 27 januari 1778 in Roosendaal, 34 jaar oud. Gertrudis trouwde, 29 jaar oud, op 2 mei 1773 in Wouw met **Huibert Bastiaens Van Reusel [QuMa0293402]**, 33 jaar oud. Huibert is geboren in Essen-Heuvel, zoon van Sebastianus Huijbrechts Van Reusel [QuMa0293401] en Cornelia De Bruijn. Hij is gedoopt op 20 mei 1739 in Nispen-Essen. Huibert trouwde later op 6 oktober 1782 in Roosendaal met Joanna Wittebols.

Kinderen van Gertrudis en Huibert:

1 Cornelia Van Reusel [QuMa0037002], gedoopt op 3 februari 1776 in Roosendaal. Volgt III-a.
2 Elisabetha Van Reusel [QuMa0037002]. Zij is gedoopt op 26 januari 1777 in Roosendaal.

II-b Joannes Tirions [QuMa0037001], zoon van Lambertus Antonius Tirions [QuMa0037000] (zie I) en Elisabeth Jansse Vos [QuMa0461804]. Hij is gedoopt op 19 december 1744 in Wouw. Joannes is overleden op 10 september 1830 in Wouw, 85 jaar oud. Joannes trouwde, 39 jaar oud, op 6 mei 1784 in Wouw met **Wilhelmina Looijen [Quma0248202]**, 43 jaar oud. Wilhelmina is een dochter van Adriaen Gabriels Looijen [Quma0248201] en Johanna Willemse Huijgens. Zij is gedoopt op 28 juni 1740 in Wouw. Wilhelmina is overleden op 27 september 1820 in Wouw, 80 jaar oud. Van het overlijden is aangifte gedaan [bron: akte 41]. Wilhelmina is weduwe van Cornelius Aertsen Mous [QuMa0612404] (1730-1781), met wie zij trouwde op 2 augustus 1778 in Wouw.

II-c Johanna Lamberts Tirions [QuMa0037001] is geboren in Wouw-Spellestraat, dochter van Lambertus Antonius Tirions [QuMa0037000] (zie I) en Maria Adriaens Mangeleirs [QuMa0037100]. Zij is gedoopt op 22 mei 1749 in Wouw. Johanna is overleden op 7 april 1824 in Wouw, 74 jaar oud. Johanna trouwde, 42 jaar oud, op 18 maart 1792 in Wouw met **Martinus Janssen De Bruijn**, 47 jaar oud, nadat zij op 1 maart 1792 in ondertrouw zijn gegaan [bron: DTB Roosendaal 26]. Martinus is een zoon van Johannes De Bruijn en Johanna Stillens. Hij is gedoopt op 19 september 1744 in Roosendaal. Martinus is overleden op 21 augustus 1821 in Roosendaal, 76 jaar oud. Martinus is weduwnaar van Elisabeth Van Zundert (ovl. 1791), met wie hij trouwde op 7 juli 1776 in Roosendaal.

Kind van Johanna en Martinus:

1 Johannes Martens De Bruijn [QuMa0037002]. Hij is gedoopt op 20 februari 1793 in Roosendaal. Johannes is overleden op 18 mei 1814 in Roosendaal, 21 jaar oud.

II-d Cornelia Lambertus Tirions [QuMa0018500] is geboren in Wouw-Spellestraat, dochter van Lambertus Antonius Tirions [QuMa0037000] (zie I) en Maria Adriaens Mangeleirs [QuMa0037100]. Zij is gedoopt op 29 juni 1753 in Wouw [bron: ABS 405 inventarisnr 494d Bron: DTB Wouw 4, Parochie St. Lambertus Wouw]. Cornelia is overleden op 30 mei 1828 in Steenbergen, 74 jaar oud. Cornelia trouwde, 20 jaar oud, op 15 augustus 1773 in Wouw [bron: ABS 405 inventarisnr 506c Bron: DTB Wouw 6, Parochie St. Lambertus Wouw] met **Marijnus Janssen Verbeeck [QuMa0018400]**, 39 jaar oud, nadat zij op 31 juli 1773 in Wouw in ondertrouw zijn gegaan. Marijnus is geboren op 5 juni 1734 in Kruisland [bron: ABS 405 inventarisnr 494d Bron: DTB Wouw 4, Parochie St. Lambertus Wouw], zoon van Joannes Willemse Verbeeck [QuMa0036800] en Joanna Adriaensse Cornelisse Clijnen [QuMa0036900]. Bij de geboorteaangifte van Marijnus was de volgende getuige aanwezig: Gerardus Geertsen Eijsermans (1692-1764). Hij is gedoopt op 5 juni 1734 in Wouw [bron: ABS 405 inventarisnr 494d Bron: DTB Wouw 4, Parochie St. Lambertus Wouw]. Bij de doop van Marijnus was de volgende getuige aanwezig: Cornelia Clijnen. Marijnus is overleden op 20 juli 1815 in Steenbergen, 81 jaar oud. Marijnus is weduwnaar van Anna Janssen Uittewilligen [QuMa0289002] (1733-1770), met wie hij trouwde op 6 juni 1762 in Kruisland.
Notitie bij Marijnus: *Wie kan me helpen bij het vinden van nadere gegevens van deze stamouder??*
info naar: chris@kuipersgenealogie.nl
Bij voorbaat bedankt voor uw tijd om mij te helpen deze website te verbeteren.
Zeker ook actuele gegevens die nog niet gepubliceerd mogen worden!!

Kinderen van Cornelia en Marijnus:

1 Adriana Marijnissen Verbeeck [QuMa0018401], geboren in Kruisland. Volgt III-b.
2 Lambertus Verbeeck [QuMa0018401], geboren in Kruisland. Hij is gedoopt op 3 oktober 1776 in Wouw [bron: ABS 405 inventarisnr 494d Bron: DTB Wouw 4, Parochie St. Lambertus Wouw].
3 Maria Catharina Verbeeck [QuMa0018401], geboren in Kruisland. Volgt III-c.
4 Antonius Verbeeck [QuMa0018401], geboren in Kruisland. Hij is gedoopt op 24 januari 1780 in Wouw [bron: ABS 405 inventarisnr 494d Bron: DTB Wouw 4, Parochie St. Lambertus Wouw]. Antonius is overleden op 9 februari 1815 in Wouw, 35 jaar oud.
5 Petrus Verbeeck [QuMa0018401], geboren in Kruisland. Hij is gedoopt op 12 februari 1782 in Wouw [bron: ABS 405 inventarisnr 494d Bron: DTB Wouw 4, Parochie St. Lambertus Wouw].
6 Lambertus Marijnissen Verbeek [QuMa0018401], geboren op 21 april 1783 in Kruisland. Volgt III-d.
7 Joannes Verbeeck [QuMa0018401], geboren op 9 oktober 1785 in Kruisland. Hij is gedoopt op 10 oktober 1785 in Wouw [bron: ABS 405 inventarisnr 494e Bron: DTB Wouw 4, Parochie St. Lambertus Wouw].
Notitie bij de geboorte van Joannes: *Tweeling met Wilhelmus.*
8 Wilhelmus Verbeeck [QuMa0018401], geboren op 9 oktober 1785 in Kruisland. Hij is gedoopt op 10 oktober 1785 in Wouw [bron: ABS 405 inventarisnr 494e Bron: DTB Wouw 4, Parochie St. Lambertus Wouw].
Notitie bij de geboorte van Wilhelmus: *Tweling met Joannes*

9 Petrus Verbeeck [QuMa0018401], geboren op 7 juni 1788 in Kruisland. Volgt III-e.
10 Cornelius Marijnissen Verbeek [QuMa0009200], geboren op 26 juli 1790 in Kruisland. Volgt III-f.
11 Jacobus Verbeeck [QuMa0018401], geboren op 6 juli 1792 in Kruisland. Hij is gedoopt op 6 juli 1792 in Wouw [bron: ABS 405 inventarisnr 494e Bron: DTB Wouw 4, Parochie St. Lambertus Wouw].
12 Gertrudis Verbeeck [QuMa0018401], geboren op 17 oktober 1794 in Kruisland (op de Hoogt). Zij is gedoopt op 18 oktober 1794 in Wouw [bron: ABS 405 inventarisnr 494e Bron: DTB Wouw 4, Parochie St. Lambertus Wouw].

II-e Antonia Lamberts Tirions [QuMa0037001] is geboren in Wouw-Spellestraat, dochter van Lambertus Antonius Tirions [QuMa0037000] (zie I) en Maria Adriaens Mangeleirs [QuMa0037100]. Zij is gedoopt op 18 april 1755 in Wouw. Antonia is overleden op 24 juni 1824 in Steenbergen, 69 jaar oud. Antonia:
(1) trouwde, 38 jaar oud, op 11 augustus 1793 in Wouw met **Laurentius Martens Verbeeck [Quma0245803]**, 57 jaar oud. Laurentius is geboren in Kruisland, zoon van Martinus Laurens Verbeeck [QuMa0369001] en Antonia Thomen Kieboom [Quma0245802]. Hij is gedoopt op 27 september 1735 in Steenbergen. Laurentius is overleden, 70 jaar oud. Hij is begraven op 9 mei 1806 in Kruisland. Laurentius is weduwnaar van Petronella Wouters Van Amstel (1735-vóór 1793), met wie hij trouwde op 25 mei 1760 in Kruisland.
(2) trouwde, 53 jaar oud, op 11 september 1808 in Steenbergen met **Gerardus Cornelissen Van Ginneken**, 57 jaar oud. Het kerkelijk huwelijk vond plaats op 27 augustus 1808 in Steenbergen. Gerardus is geboren in Heiningen, zoon van Cornelis Van Ginneken en Petronella De Haes. Hij is gedoopt op 5 oktober 1750 in Standdaarbuiten. Gerardus is overleden vóór 24 juni 1824, ten hoogste 73 jaar oud. Gerardus is weduwnaar van Dijmphna Voogden (geb. 1750).

II-f Pitronella Tirions [QuMa0037001] is geboren in Wouw-Spellestraat, dochter van Lambertus Antonius Tirions [QuMa0037000] (zie I) en Maria Adriaens Mangeleirs [QuMa0037100]. Zij is gedoopt op 26 december 1756 in Wouw. Pitronella trouwde, 32 jaar oud, op 10 mei 1789 in Wouw met **Cornelius Jacobs De Jongh [Quma0253803]**, 26 jaar oud. Cornelius is geboren in Kruisland, zoon van Jacobus Marijnis De Jongh en Maria Anna Cornelissen Mertelmans [Quma0253802]. Hij is gedoopt op 12 juni 1762 in Wouw. Cornelius is overleden op 30 december 1830 in Steenbergen, 68 jaar oud. Cornelius trouwde later op 2 juni 1799 in Steenbergen met Catharina Janssen Verbraeck [QuMa0543805] (1766-1848).

Kinderen van Pitronella en Cornelius:

1 Marijnus De Jongh [QuMa0037002], geboren op 21 juli 1790 in Kruisland. Hij is gedoopt op 21 juli 1790 in Wouw.
2 Lambertus Cornelissen De Jongh [QuMa0037002], geboren op 19 april 1793 in Kruisland. Volgt III-g.

III-a Cornelia Van Reusel [QuMa0037002], dochter van Huibert Bastiaens Van Reusel [QuMa0293402] en Gertrudis Tirions [QuMa0037001] (zie II-a). Zij is gedoopt op 3 februari 1776 in Roosendaal. Cornelia is overleden op 18 april 1855 in Rucphen, 79 jaar oud. Cornelia trouwde, 20 jaar oud, op 8 mei 1796 in Roosendaal met **Marinus Mol**, 41 jaar oud. Marinus is een zoon van Petrus Mol en Lucia Franken. Hij is gedoopt op 28 januari 1755 in Roosendaal. Marinus is overleden op 9 maart 1823 in Zegge, 68 jaar oud.

Marinus is weduwnaar van Cornelia Franken (ovl. 1795), met wie hij trouwde op 23 november 1783 in Zegge.

Kinderen van Cornelia en Marinus:

1 Cornelia Mol [QuMa0037003]. Zij is gedoopt op 12 april 1797 in Roosendaal.
2 Geertruida Mol [QuMa0037003], gedoopt op 17 november 1798 in Roosendaal. Volgt IV-a.
3 Lambertus Mol [QuMa0037003], gedoopt op 14 maart 1804 in Roosendaal. Volgt IV-b.
4 Lucia Mol [QuMa0037003]. Zij is gedoopt op 16 februari 1807 in Roosendaal.
5 Christianus Mol [QuMa0037003], geboren op 21 januari 1810 in Roosendaal.
6 Adriana Mol [QuMa0037003], geboren op 14 februari 1812 in Roosendaal.
7 Elizabeth Mol [QuMa0037003], geboren op 1 januari 1815 in Roosendaal.
8 Maria Mol [QuMa0037003], geboren op 10 juni 1819 in Roosendaal.

III-b Adriana Marijnissen Verbeeck [QuMa0018401] is geboren in Kruisland, dochter van Marijnus Janssen Verbeeck [QuMa0018400] en Cornelia Lambertus Tirions [QuMa0018500] (zie II-d). Zij is gedoopt op 16 juni 1774 in Wouw [bron: ABS 405 inventarisnr 494d Bron: DTB Wouw 4, Parochie St. Lambertus Wouw]. Bij de doop van Adriana waren de volgende getuigen aanwezig: Lambertus Antonius Tirions (geb. 1710) [zie I] [grootvader moederszijde] en Maria Adriaens Mangeleirs (1722-1810) [zie I] [grootmoeder moederszijde]. Adriana is overleden op 10 januari 1844 in Steenbergen, 69 jaar oud. Adriana trouwde, 24 jaar oud, op 12 mei 1799 in Wouw met **Henricus Petrus De Blaeij [QuMa0278003]**, 29 jaar oud, nadat zij op 27 april 1799 in Steenbergen in ondertrouw zijn gegaan. Henricus is geboren in Wouw, zoon van Petrus Peeters De Blaaij [QuMa0278002] en Joanna Janse Uijtdewilligen [QuMa0289002]. Hij is gedoopt op 10 januari 1770 in Wouw. Henricus is overleden op 6 april 1844 in Kruisland, 74 jaar oud.

Kinderen van Adriana en Henricus:

1 Angelina Hendriks De Blaaij [QuMa0018402], gedoopt op 24 augustus 1799 in Kruisland. Volgt IV-c.
2 Joannes De Blaaij [QuMa0018402]. Hij is gedoopt op 4 augustus 1800 in Kruisland.
3 Anna Maria De Blaaij [QuMa0018402], gedoopt op 23 augustus 1801 in Kruisland. Volgt IV-d.
4 Gertrudis De Blaaij [QuMa0018402], geboren in Steenbergen. Volgt IV-e.
5 Johanna Marijnissen De Blaaij [QuMa0018402], gedoopt op 27 maart 1805 in Kruisland. Volgt IV-f.
6 Petronella De Blaeij [QuMa0018402]. Zij is gedoopt op 17 januari 1807 in Kruisland. Petronella is overleden op 21 april 1814 in Steenbergen, 7 jaar oud.
7 Adriana Cornelia De Blaaij [QuMa0018402], gedoopt op 22 januari 1809 in Steenbergen. Volgt IV-g.
8 Christiaan De Blaaij [QuMa0018402], geboren op 6 februari 1811 in Steenbergen. Volgt IV-h.
9 Joannes De Blaaij [QuMa0018402], geboren op 22 november 1812 in Steenbergen. Joannes is overleden op 23 december 1823 in Steenbergen, 11 jaar oud.
10 Marijn De Blaaij [QuMa0018402], geboren op 28 september 1815 in Steenbergen. Volgt IV-i.

III-c Maria Catharina Verbeeck [QuMa0018401] is geboren in Kruisland, dochter van Marijnus Janssen Verbeeck [QuMa0018400] en Cornelia Lambertus Tirions [QuMa0018500] (zie II-d). Zij is gedoopt op 10 oktober 1777 in Wouw [bron: ABS 405 inventarisnr 494d Bron: DTB Wouw 4, Parochie St. Lambertus Wouw]. Maria is overleden op 4 oktober 1806 in Vroenhout, 28 jaar oud. Maria trouwde, 20 jaar oud, op 17 maart 1798 in Steenbergen met **Adrianus Jacobs Deckers [Quma0092001]**, 34 jaar oud. Adrianus is een zoon van Jacobus Adriaens Deckers [Quma0092000] en Cornelia Janssen Roecken [Quma0092100]. Hij is gedoopt op 11 februari 1764 in Roosendaal. Adrianus is overleden op 18 januari 1811 in Vroenhout, 46 jaar oud. Hij is begraven in Wouw. Adrianus is weduwnaar van Cornelia Van Tiggelen [Quma0058001] (geb. 1753), met wie hij trouwde op 2 mei 1790 in Wouw. Adrianus trouwde later op 4 april 1807 in Roosendaal met Petronella Peeters Gorissen [QuMa0489406] (1776-1811).

Kinderen van Maria en Adrianus:

1 Jacobus Dekkers [QuMa0018402], geboren op 30 maart 1799 in Vroenhout. Volgt IV-j.
2 Martinus (Martien) Dekkers [QuMa0018402], geboren in Vroenhout. Volgt IV-k.
3 Cornelis Adriaens Deckers [QuMa0018402], geboren in Vroenhout. Hij is gedoopt op 3 februari 1802 in Wouw.
4 Johannes Adriaens Deckers [QuMa0018402], geboren in Vroenhout. Hij is gedoopt op 25 september 1803 in Wouw.

III-d Lambertus Marijnissen Verbeek [QuMa0018401] is geboren op 21 april 1783 in Kruisland, zoon van Marijnus Janssen Verbeeck [QuMa0018400] en Cornelia Lambertus Tirions [QuMa0018500] (zie II-d). Hij is gedoopt op 21 april 1783 in Wouw [bron: ABS 405 inventarisnr 494d Bron: DTB Wouw 4, Parochie St. Lambertus Wouw]. Lambertus is overleden op 19 september 1848 in Steenbergen, 65 jaar oud. Lambertus trouwde, 33 jaar oud, op 18 juli 1816 in Steenbergen met **Dijmphna Van Amstel [Quma0074003]**, 22 jaar oud. Dijmphna is geboren in Kruisland, dochter van Wilhelmus Wouters Van Amstel en Joanna Jansen Rampaart [Quma0074002]. Zij is gedoopt op 31 augustus 1793 in Wouw. Dijmphna is overleden op 9 augustus 1885 in Steenbergen, 91 jaar oud.

Kinderen van Lambertus en Dijmphna:

1 Petronella Verbeek [QuMa0018402], geboren op 4 april 1817 in Steenbergen. Volgt IV-l.
2 Marinus Verbeek [QuMa0018402], geboren op 27 februari 1820 in Steenbergen. Marinus is overleden op 1 februari 1855 in Steenbergen, 34 jaar oud.
3 Cornelia Verbeek [QuMa0018402], geboren op 4 januari 1822 in Steenbergen. Volgt IV-m.
4 Johanna Verbeek [QuMa0018402], geboren op 28 maart 1824 in Steenbergen. Volgt IV-n.
5 Adrianus Verbeek [QuMa0018402], geboren op 23 september 1826 in Steenbergen. Adrianus is overleden op 11 november 1826 in Steenbergen, 1 maand oud.
6 Geertrui Verbeek [QuMa0018402], geboren op 23 september 1826 in Steenbergen. Volgt IV-o.
7 Maria Verbeek [QuMa0018402], geboren op 10 juni 1829 in Steenbergen. Volgt IV-p.
8 Adriana Verbeek [QuMa0018402], geboren op 1 juli 1831 in Steenbergen. Volgt IV-q.

9 Wilhelmus Verbeek [QuMa0018402], geboren op 4 november 1836 in Steenbergen.

III-e Petrus Verbeeck [QuMa0018401] is geboren op 7 juni 1788 in Kruisland, zoon van Marijnus Janssen Verbeeck [QuMa0018400] en Cornelia Lambertus Tirions [QuMa0018500] (zie II-d). Hij is gedoopt op 7 juni 1788 in Wouw [bron: ABS 405 inventarisnr 494e Bron: DTB Wouw 4, Parochie St. Lambertus Wouw]. Petrus is overleden op 23 november 1867 in Steenbergen, 79 jaar oud.

Beroep:
landbouwarbeider

Petrus trouwde, 43 jaar oud, op 30 april 1832 in Rucphen [bron: akte nr. 5 d,d, 30-04-1832 Registers van Huwelijken Rucphen 1811-1915] met **Johanna Jongmans**, 34 jaar oud. Johanna is een dochter van Cornelis Jongmans en Clara Krijns. Zij is gedoopt op 23 november 1797 in Sprundel.

III-f Cornelius Marijnissen Verbeek [QuMa0009200] is geboren op 26 juli 1790 in Kruisland, zoon van Marijnus Janssen Verbeeck [QuMa0018400] en Cornelia Lambertus Tirions [QuMa0018500] (zie II-d). Hij is gedoopt op 26 juli 1790 in Wouw [bron: ABS 405 inventarisnr 494e Bron: DTB Wouw 4, Parochie St. Lambertus Wouw]. Cornelius is overleden op 4 april 1877 in Steenbergen, 86 jaar oud. Van het overlijden is aangifte gedaan [bron: akte 41].

Notitie bij Cornelius: *Wie kan me helpen bij het vinden van nadere gegevens van deze stamouder??*
info naar: chris@kuipersgenealogie.nl
Bij voorbaat bedankt voor uw tijd om mij te helpen deze website te verbeteren.
Zeker ook actuele gegevens die nog niet gepubliceerd mogen worden!!

Beroep:
handgrutmolenaar

Cornelius:
(1) trouwde, 32 jaar oud, op 25 november 1822 in Steenbergen met **Cornelia Scheepers**, 56 jaar oud. Cornelia is geboren in Kruisland, dochter van Johannes Baptist Scheepers en Maria Catharina Janssen De Bie. Zij is gedoopt op 17 oktober 1766 in Wouw. Cornelia is overleden op 20 februari 1849 in Steenbergen, 82 jaar oud. Cornelia is weduwe van Antonius Adriaense Rens (1779-1821), met wie zij trouwde op 8 juli 1814 in Steenbergen.
(2) trouwde, 59 jaar oud, op 10 augustus 1849 in Steenbergen [bron: akte 26] met **Adriana Cornelia Schoonen [QuMa0009300]**, 24 jaar oud. Adriana is geboren op 15 oktober 1824 in Wouw [bron: BS Wouw registers van geboorten Wouw 1811-1902, jaar 1824 akte nr. 70], dochter van Johannes Petrus (Jan) Schoonen [QuMa0018600] en Johanna Franssen Bastiaansen [QuMa0018700]. Adriana is overleden op 9 augustus 1902 in Steenbergen, 77 jaar oud.

Kinderen van Cornelius en Adriana:

1 Marinus (Marijn) Verbeek [QuMa0004600], geboren op 21 mei 1850 in Kruisland. Volgt IV-r.
2 Kornelis Verbeek [QuMa0009201], geboren op 18 oktober 1851 in Steenbergen. Volgt IV-s.

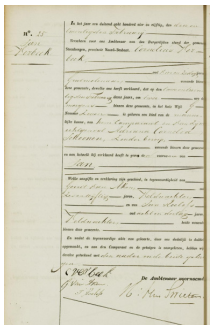

1 Verbeek Jan 22-02-1854 Geboorteakte

3 Jan Verbeek [QuMa0009201] (afb. 1), geboren op 22 februari 1854 in Steenbergen. Van de geboorte is aangifte gedaan op 23 februari 1854 [bron: Akte 25]. Jan is overleden op 25 oktober 1924 in Steenbergen, 70 jaar oud.
4 Petrus (Pieter) Verbeek [QuMa0009201], geboren op 11 februari 1856 in Steenbergen. Volgt IV-t.

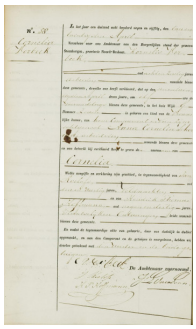

2 Verbeek Cornelia 21-04-1859 Geboorteakte

5 Cornelia Verbeek [QuMa0009201] (afb. 2), geboren op 21 april 1859 in Wouw. Van de geboorte is aangifte gedaan op 22 april 1859 [bron: akte 58]. Cornelia is overleden op 6 december 1938 in Steenbergen, 79 jaar oud.

III-g Lambertus Cornelissen De Jongh [QuMa0037002] is geboren op 19 april 1793 in Kruisland, zoon van Cornelius Jacobs De Jongh [Quma0253803] en Pitronella Tirions [QuMa0037001] (zie II-f). Hij is gedoopt op 19 april 1793 in Wouw. Lambertus is overleden op 17 november 1868 in Steenbergen, 75 jaar oud. Lambertus trouwde, 32 jaar oud, op 16 juni 1825 in Oud en Nieuw Gastel [bron: akte 15] met **Maria Bielok**, 26 of 27 jaar oud. Maria is geboren in 1798 in Oud en Nieuw Gastel, dochter van Pieter Bielok en Elizabeth Jansen. Maria is overleden op 23 december 1882 in Kruisland, 83 of 84 jaar oud.

Kinderen van Lambertus en Maria:

1 Doodgeboren Dochter De Jongh [QuMa0037003], levenloos geboren dochter, geboren op 5 juni 1826 in Steenbergen.
2 Elisabeth De Jongh [QuMa0037003], geboren op 9 juli 1827 in Kruisland. Elisabeth is overleden op 29 mei 1832 in Kruisland, 4 jaar oud.

IV-a Geertruida Mol [QuMa0037003], dochter van Marinus Mol en Cornelia Van Reusel [QuMa0037002] (zie III-a). Zij is gedoopt op 17 november 1798 in Roosendaal. Geertruida is overleden op 23 februari 1882 in Oudenbosch, 83 jaar oud. Geertruida trouwde, 26 jaar oud, op 15 mei 1825 in Oudenbosch met **Hendrik Van Domburgh**

[QuMa0584205], 26 jaar oud. Hendrik is een zoon van Marijnis Van Domburgh [QuMa0584204] en Maria Huijben. Hij is gedoopt op 24 oktober 1798 in Oudenbosch.

Kinderen van Geertruida en Hendrik:

1 Jacomina van Domburg [QuMa0037004]. Volgt V-a.
2 Maria Van Domburg [QuMa0037004], geboren op 30 november 1827 in Oudenbosch. Volgt V-b.

IV-b Lambertus Mol [QuMa0037003], zoon van Marinus Mol en Cornelia Van Reusel [QuMa0037002] (zie III-a). Hij is gedoopt op 14 maart 1804 in Roosendaal. Lambertus trouwde, 41 jaar oud, op 4 mei 1845 in Roosendaal met **Petronella Konings [Quma0249405]**, 31 jaar oud. Petronella is geboren op 3 november 1813 in Roosendaal, dochter van Walterus Wouters Konings en Johanna Cornelissen Dam [Quma0249404]. Zij is gedoopt op 4 november 1813 in Roosendaal.

Kind van Lambertus en Petronella:

1 Cornelia Mol [QuMa0037004], geboren op 20 februari 1850 in Rucphen. Volgt V-c.

IV-c Angelina Hendriks De Blaaij [QuMa0018402], dochter van Henricus Petrus De Blaeij [QuMa0278003] en Adriana Marijnissen Verbeeck [QuMa0018401] (zie III-b). Zij is gedoopt op 24 augustus 1799 in Kruisland. Angelina is overleden op 19 december 1877 in Klundert, 78 jaar oud. Angelina trouwde, 31 jaar oud, op 28 april 1831 in Steenbergen met **Pieter Jacobs Van Etten**, 46 jaar oud. Pieter is een zoon van Jacobus Van Etten en Anna Van Antwerpen. Hij is gedoopt op 8 maart 1785 in Standdaarbuiten. Pieter is overleden op 21 december 1864 in Klundert, 79 jaar oud.

Kinderen van Angelina en Pieter:

1 Jacobus Van Etten [QuMa0018403], geboren op 21 januari 1832 in Klundert. Volgt V-d.
2 Adriana Van Etten [QuMa0018403], geboren op 25 november 1833 in Klundert. Adriana is overleden op 4 april 1912 in Klundert, 78 jaar oud.
3 Anna Cornelia Van Etten [QuMa0018403], geboren op 1 maart 1837 in Klundert. Anna is overleden op 1 mei 1839 in Klundert, 2 jaar oud.

IV-d Anna Maria De Blaaij [QuMa0018402], dochter van Henricus Petrus De Blaeij [QuMa0278003] en Adriana Marijnissen Verbeeck [QuMa0018401] (zie III-b). Zij is gedoopt op 23 augustus 1801 in Kruisland. Anna trouwde, 32 jaar oud, op 18 april 1834 in Steenbergen met **Adrianus Hoppenbrouwers**, 42 jaar oud. Adrianus is een zoon van Johannes Jacobs Hoppenbrouwers en Dijmphna Stoffelen. Hij is gedoopt op 8 februari 1792 in Zundert. Adrianus is overleden op 21 maart 1862 in Steenbergen, 70 jaar oud. Adrianus is weduwnaar van Christina Janssen Klaassen (1793-1832), met wie hij trouwde op 23 mei 1819 in Roosendaal.

Kinderen van Anna en Adrianus:

1 Petrus Hoppenbrouwers [QuMa0018403], geboren op 10 januari 1835 in Steenbergen.

2 Pieter Hoppenbrouwers [QuMa0018403], geboren op 21 december 1835 in Steenbergen. Volgt V-e.
3 Hendrik Hoppenbrouwers [QuMa0018403], geboren op 6 mei 1838 in Steenbergen. Volgt V-f.
4 Marijn Hoppenbrouwers [QuMa0018403], geboren op 23 januari 1841 in Steenbergen. Volgt V-g.
5 Adriana Hoppenbrouwers [QuMa0018403], geboren op 1 september 1843 in Steenbergen. Adriana is overleden op 7 juni 1844 in Steenbergen, 9 maanden oud.
6 Adrianus Hoppenbrouwers [QuMa0018403], geboren op 8 november 1844 in Steenbergen.

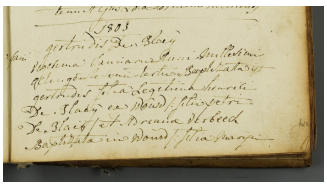

3 01840201

IV-e Gertrudis De Blaaij [QuMa0018402] (afb. 3) is geboren in Steenbergen, dochter van Henricus Petrus De Blaeij [QuMa0278003] en Adriana Marijnissen Verbeeck [QuMa0018401] (zie III-b). Zij is gedoopt op 20 januari 1803 in Kruisland. Gertrudis is overleden op 30 december 1873 in Nieuw-Vossemeer, 70 jaar oud. Gertrudis trouwde, 35 jaar oud, op 31 augustus 1838 in Steenbergen met **Petrus Joannes Elst [QuMa0182203]**, 35 jaar oud. Petrus is geboren op 9 april 1803 in Huijbergen, zoon van Bernardus Jans Elst [QuMa0282005] en Anna Catharina Lauwreijssens [QuMa0182202]. Hij is gedoopt op 9 april 1803 in Huijbergen. Petrus is overleden op 5 mei 1886 in Nieuw-Vossemeer, 83 jaar oud.

Kinderen van Gertrudis en Petrus:

1 Hendrik Elst [QuMa0018403], geboren op 19 juni 1839 in Steenbergen. Hendrik is overleden op 11 augustus 1839 in Steenbergen, 1 maand oud.
2 Adriana Elst [QuMa0018403], geboren op 31 juli 1841 in Steenbergen. Volgt V-h.

IV-f Johanna Marijnissen De Blaaij [QuMa0018402], dochter van Henricus Petrus De Blaeij [QuMa0278003] en Adriana Marijnissen Verbeeck [QuMa0018401] (zie III-b). Zij is gedoopt op 27 maart 1805 in Kruisland. Johanna is overleden op 29 januari 1881 in Kruisland, 75 jaar oud. Johanna trouwde, 26 jaar oud, op 17 juni 1831 in Steenbergen met **Pieter Tiberius [Quma0070403]**, 26 jaar oud. Pieter is een zoon van Jacobus Martens Tiberius en Anna Cornelia Peeters De Jongh [Quma0070402]. Hij is gedoopt op 13 januari 1805 in Steenbergen. Pieter is overleden op 26 december 1863 in Steenbergen, 58 jaar oud.

Kinderen van Johanna en Pieter:

1 Adriana Tiberius [QuMa0018403], geboren op 28 augustus 1832 in Steenbergen. Van de geboorte is aangifte gedaan [bron: akte 96]. Adriana is overleden op 10 september 1832 in Steenbergen, 13 dagen oud.
2 Anna Cornelia Tiberius [QuMa0018403], geboren op 29 augustus 1833 in Steenbergen. Volgt V-i.
3 Adriana Tiberius [QuMa0018403], geboren op 15 juli 1836 in Steenbergen. Adriana is overleden op 17 december 1858 in Steenbergen, 22 jaar oud.

4 Jacobus Tiberius [QuMa0018403], geboren op 21 mei 1839 in Steenbergen. Volgt V-j.
5 Petronilla Tiberius [QuMa0018403], geboren op 14 november 1842 in Steenbergen. Volgt V-k.
6 Anna Maria Tiberius [QuMa0018403], geboren op 25 april 1846 in Steenbergen. Van de geboorte is aangifte gedaan [bron: akte 57]. Anna is overleden op 11 september 1846 in Steenbergen, 4 maanden oud.
7 Hendrik Tiberius [QuMa0018403], geboren op 7 december 1848 in Steenbergen. Volgt V-l.

IV-g Adriana Cornelia De Blaaij [QuMa0018402], dochter van Henricus Petrus De Blaeij [QuMa0278003] en Adriana Marijnissen Verbeeck [QuMa0018401] (zie III-b). Zij is gedoopt op 22 januari 1809 in Steenbergen. Adriana is overleden op 27 mei 1884 in Halsteren, 75 jaar oud. Adriana:
(1) trouwde, 35 jaar oud, op 24 mei 1844 in Steenbergen met **Johannes Tiberius [Quma0122004]**, 31 jaar oud. Johannes is geboren op 30 maart 1813 in Steenbergen, zoon van Johannes Janssen Tiberius [QuMa0486604] en Adriana Dirckx Eijsermans [Quma0122003]. Van de geboorte is aangifte gedaan op 31 maart 1813 [bron: akte 39]. Johannes is overleden op 19 januari 1857 in Steenbergen, 43 jaar oud.
(2) trouwde, 49 jaar oud, op 26 november 1858 in Steenbergen [bron: akte 46] met **Jacobus Huijsmans [QuMa0182204]**, 22 jaar oud. Jacobus is geboren op 26 juni 1836 in Steenbergen- Cladde, zoon van Adrianus Christiaens Huijsmans [QuMa0289004] en Johanna Maria Paessen Theuns [QuMa0182203]. Van de geboorte is aangifte gedaan op 1 december 1828 [bron: Steenbegen akte 160].

Kinderen van Adriana en Johannes:

1 Johannes Tiberius [QuMa0018403], geboren op 9 juli 1845 in Steenbergen. Volgt V-m.
2 Adriana Tiberius [QuMa0018403], geboren op 3 augustus 1848 in Steenbergen. Adriana is overleden op 18 januari 1866 in Steenbergen, 17 jaar oud.

IV-h Christiaan De Blaaij [QuMa0018402] is geboren op 6 februari 1811 in Steenbergen, zoon van Henricus Petrus De Blaeij [QuMa0278003] en Adriana Marijnissen Verbeeck [QuMa0018401] (zie III-b). Van de geboorte is aangifte gedaan [bron: akte 17]. Christiaan is overleden op 5 oktober 1861 in Steenbergen, 50 jaar oud.
Getuige bij:
31-10-1839 geboorteaangifte Cornelia IJzermans (1839-1881) [bron: akte 172]
Christiaan trouwde, 38 jaar oud, op 11 mei 1849 in Steenbergen met **Jacoba Maria Van Der Ouderaa [QuMa0157804]**, 22 jaar oud. Jacoba is geboren op 23 januari 1827 in Steenbergen, dochter van Walterus Aerts Van Der Ouderaa [QuMa0282004] en Gertrudis Janssen Uijtdewilligen [QuMa0157803]. Van de geboorte is aangifte gedaan [bron: akte 13]. Jacoba is overleden op 11 november 1911 in Steenbergen, 84 jaar oud.

Kinderen van Christiaan en Jacoba:

1 Jacoba Maria De Blaaij [QuMa0018403], geboren op 17 augustus 1848 in Steenbergen. Jacoba is overleden op 17 november 1874 in Kruisland, 26 jaar oud.
2 Hendrik De Blaaij [QuMa0018403], geboren op 17 mei 1850 in Steenbergen. Volgt V-n.

3 Waltherus De Blaaij [QuMa0018403], geboren op 13 april 1853 in Steenbergen. Van de geboorte is aangifte gedaan [bron: akte 63]. Waltherus is overleden op 15 december 1926 in Oud Gastel, 73 jaar oud.
4 Gerardus De Blaaij [QuMa0018403], geboren op 9 september 1856 in Steenbergen. Volgt V-o.
5 Adriana Cornelia De Blaaij [QuMa0018403], geboren op 5 april 1858 in Steenbergen. Volgt V-p.
6 Joanna Cornelia De Blaaij [QuMa0018403], geboren op 1 oktober 1861 in Steenbergen. Van de geboorte is aangifte gedaan [bron: akte 161]. Joanna is overleden op 30 januari 1867 in Steenbergen, 5 jaar oud.

IV-i Marijn De Blaaij [QuMa0018402] is geboren op 28 september 1815 in Steenbergen, zoon van Henricus Petrus De Blaeij [QuMa0278003] en Adriana Marijnissen Verbeeck [QuMa0018401] (zie III-b). Van de geboorte is aangifte gedaan [bron: akte 130]. Marijn is overleden op 13 augustus 1889 in Steenbergen, 73 jaar oud. Marijn trouwde, 26 jaar oud, op 4 februari 1842 in Steenbergen [bron: Akte 2] met **Willemina Hartmans**, 27 jaar oud. Willemina is geboren op 14 december 1814 in Steenbergen, dochter van Cornelis Hartmans en Adriana De Nel. Van de geboorte is aangifte gedaan [bron: akte 138]. Willemina is overleden op 16 april 1902 in Steenbergen, 87 jaar oud.

Kinderen van Marijn en Willemina:

1 Adriana Cornelia De Blaaij [QuMa0018403], geboren op 17 april 1842 in Steenbergen. Volgt V-q.
2 Cornelis De Blaaij [QuMa0018403], geboren op 23 januari 1844 in Steenbergen. Volgt V-r.
3 Hendrik De Blaaij [QuMa0018403], geboren op 28 december 1845 in Steenbergen. Volgt V-s.
4 Anna Maria De Blaaij [QuMa0018403], geboren op 3 februari 1848 in Steenbergen. Volgt V-t.
5 Gerardus De Blaaij [QuMa0018403], geboren op 7 oktober 1850 in Kruisland. Volgt V-u.
6 Joanna De Blaaij [QuMa0018403], geboren op 1 januari 1854 in Steenbergen. Volgt V-v.
7 Adriana Cornelia De Blaaij [QuMa0018403], geboren op 16 februari 1858 in Steenbergen. Volgt V-w.

IV-j Jacobus Dekkers [QuMa0018402] is geboren op 30 maart 1799 in Vroenhout, zoon van Adrianus Jacobs Deckers [Quma0092001] en Maria Catharina Verbeeck [QuMa0018401] (zie III-c). Hij is gedoopt op 31 maart 1799 in Wouw. Jacobus is overleden op 26 februari 1878 in Roosendaal, 78 jaar oud. Van het overlijden is aangifte gedaan [bron: akte 26]. Jacobus trouwde, 39 jaar oud, op 6 mei 1838 in Roosendaal [bron: akte 15] met **Petronella Van Gastel [QuMa0313404]**, 31 jaar oud. Petronella is geboren op 26 februari 1807 in Roosendaal, dochter van Arnoldus Van Gastel [QuMa0313403] en Petronella Brouwers [QuMa0317403]. Zij is gedoopt op 26 februari 1807 in Roosendaal. Petronella is overleden op 14 augustus 1854 in Roosendaal, 47 jaar oud.

Kinderen van Jacobus en Petronella:

1 Anna Maria Dekkers [QuMa0018403], geboren op 22 april 1839 in Roosendaal. Volgt V-x.

2 Doodgeboren Zoon Dekkers [QuMa0018403], levenloos geboren zoon, geboren op 11 augustus 1840 in Roosendaal.
3 Adriana Cornelia Dekkers [QuMa0018403], geboren op 24 februari 1841 in Roosendaal. Van de geboorte is aangifte gedaan [bron: akte 31]. Adriana is overleden op 23 december 1843 in Roosendaal, 2 jaar oud. Van het overlijden is aangifte gedaan [bron: akte 116].
4 Adrianus Dekkers [QuMa0018403], geboren op 1 januari 1843 in Roosendaal. Volgt V-y.
5 Johannes Arnoldus Dekkers [QuMa0018403], geboren op 7 juni 1844 in Roosendaal. Volgt V-z.
6 Arnoldus Cornelis Dekkers [QuMa0018403], geboren op 15 januari 1847 in Roosendaal & Nispen. Volgt V-aa.

IV-k Martinus (Martien) Dekkers [QuMa0018402] is geboren in Vroenhout, zoon van Adrianus Jacobs Deckers [Quma0092001] en Maria Catharina Verbeeck [QuMa0018401] (zie III-c). Hij is gedoopt op 1 augustus 1800 in Wouw. Martien is overleden op 12 januari 1892 in Steenbergen, 91 jaar oud. Martien trouwde, 33 jaar oud, op 22 november 1833 in Steenbergen [bron: akte 38] met **Barbara Janssen Van Loon [Quma0256005]**, 25 jaar oud. Barbara is een dochter van Joannis (Jan) Van Loon [Quma0256004] en Cornelia Boeren [QuMa0268604]. Zij is gedoopt op 12 december 1807 in Steenbergen. Bij de doop van Barbara was de volgende getuige aanwezig: Sebastianus (Bastiaan) Van Loon (1727-1788) [grootvader vaderszijde].
Notitie bij de geboorte van Barbara: *Doopgetuige: Josina Boeren*
Barbara is overleden op 13 maart 1894 in Steenbergen, 86 jaar oud.

IV-l Petronella Verbeek [QuMa0018402] is geboren op 4 april 1817 in Steenbergen, dochter van Lambertus Marijnissen Verbeek [QuMa0018401] (zie III-d) en Dijmphna Van Amstel [Quma0074003]. Petronella is overleden op 25 mei 1909 in Steenbergen, 92 jaar oud. Petronella trouwde, 41 jaar oud, op 1 februari 1859 in Steenbergen met **Gerardus Lambooij**, 63 of 64 jaar oud. Gerardus is geboren in 1795 in ’s Hertogenbosch, zoon van Johannes Lambooij en Theresia Van Os. Gerardus is weduwnaar van Anna Braadt [Quma0094002] (1791-1858), met wie hij trouwde op 24 mei 1821 in Etten-Leur [bron: akte 11].

IV-m Cornelia Verbeek [QuMa0018402] is geboren op 4 januari 1822 in Steenbergen, dochter van Lambertus Marijnissen Verbeek [QuMa0018401] (zie III-d) en Dijmphna Van Amstel [Quma0074003]. Cornelia is overleden op 28 december 1893 in Dinteloord, 71 jaar oud. Cornelia trouwde, 26 jaar oud, op 12 mei 1848 in Steenbergen met **Rochus De Bruijn [QuMa0029502]**, 26 jaar oud. Rochus is geboren op 18 oktober 1821 in Steenbergen, zoon van Johannes Marijnissen De Bruijn [QuMa0029501] en Dingena Engelen Linders [QuMa0036803]. Van de geboorte is aangifte gedaan [bron: akte 129]. Rochus is overleden op 1 mei 1902 in Dinteloord, 80 jaar oud. Van het overlijden is aangifte gedaan [bron: akte 28].

Kinderen van Cornelia en Rochus:

1 Dingena De Bruijn [QuMa0018403], geboren op 11 april 1849 in Dinteloord. Volgt V-ab.
2 Johanna De Bruijn [QuMa0018403], geboren op 25 februari 1852 in Dinteloord. Johanna is overleden op 5 juli 1856 in Dinteloord, 4 jaar oud.
3 Geertrui De Bruijn [QuMa0018403], geboren op 21 april 1854 in Dinteloord. Volgt V-ac.

4 Johanna De Bruijn [QuMa0018403], geboren op 5 juli 1856 in Dinteloord.
5 Johannis De Bruijn [QuMa0018403], geboren op 7 maart 1857 in Dinteloord. Volgt V-ad.
6 Lambertus De Bruijn [QuMa0018403], geboren op 24 november 1860 in Dinteloord. Lambertus is overleden op 19 mei 1864 in Dinteloord, 3 jaar oud. Van het overlijden is aangifte gedaan [bron: akte 41].
7 Pieternella De Bruijn [QuMa0018403], geboren op 24 november 1860 in Dinteloord en Prinsenland. Pieternella is overleden op 28 augustus 1865 in Dinteloord en Prinsenland, 4 jaar oud.
8 Anna Maria De Bruijn [QuMa0018403], geboren op 9 november 1863 in Dinteloord. Anna is overleden op 15 november 1885 in Dinteloord, 22 jaar oud.
9 Petronella De Bruijn [QuMa0018403], geboren op 9 november 1863 in Dinteloord. Petronella is overleden op 28 augustus 1865 in Dinteloord, 1 jaar oud.

IV-n Johanna Verbeek [QuMa0018402] is geboren op 28 maart 1824 in Steenbergen, dochter van Lambertus Marijnissen Verbeek [QuMa0018401] (zie III-d) en Dijmphna Van Amstel [Quma0074003]. Johanna:
(1) trouwde, 21 jaar oud, op 24 oktober 1845 in Steenbergen met **Antonius Van Latum [QuMa0144404]**, 31 jaar oud. Antonius is geboren op 12 september 1814 in Steenbergen, zoon van Pieter Jan Van Latum en Anna Cornelia Geerts [QuMa0144403]. Antonius is overleden op 3 augustus 1858 in Steenbergen, 43 jaar oud.
(2) trouwde, 26 jaar oud, op 8 december 1850 in Steenbergen met **Walterus Obels [QuMa0146203]**, 41 jaar oud. Walterus is een zoon van Johannes Obels en Cornelia Matthijssen Frederickx [QuMa0146202]. Hij is gedoopt op 19 mei 1809 in Roosendaal.

Kinderen van Johanna en Antonius:

1 Anna Cornelia Van Latum [QuMa0018403], geboren op 23 januari 1846 in Steenbergen.
2 Doodgeboren Zoon Van Latum [QuMa0018403], levenloos geboren zoon, geboren op 21 april 1850 in Steenbergen.
3 Dijmphna Van Latum [QuMa0018403], geboren op 6 mei 1851 in Steenbergen. Dijmphna is overleden op 22 september 1860 in Steenbergen, 9 jaar oud.
4 Doodgeboren Dochter Van Latum [QuMa0018403], levenloos geboren dochter, geboren op 20 februari 1854 in Steenbergen.

IV-o Geertrui Verbeek [QuMa0018402] is geboren op 23 september 1826 in Steenbergen, dochter van Lambertus Marijnissen Verbeek [QuMa0018401] (zie III-d) en Dijmphna Van Amstel [Quma0074003]. Geertrui trouwde, 27 jaar oud, op 9 februari 1854 in Fijnaart en Heijningen met **Johannes Antonius Paulus [QuMa0134205]**, 26 jaar oud. Johannes is geboren op 29 januari 1828 in Dinteloord, zoon van Jacobus Peeters Paulus en Johanna Antonissen Raats [QuMa0134204].

Kinderen van Geertrui en Johannes:

1 Lambertus Paulus [QuMa0018403], geboren op 23 december 1854 in Fijnaart en Heijningen. Lambertus is overleden op 14 december 1861 in Fijnaart en Heijningen, 6 jaar oud.
2 Jacobus Paulus [QuMa0018403], geboren op 9 februari 1857 in Fijnaart en Heijningen. Van de geboorte is aangifte gedaan [bron: akte 14]. Jacobus is overleden op 9 november 1859 in Dinteloord, 2 jaar oud.

3 Johanna Petronella Paulus [QuMa0018403], geboren op 6 mei 1860 in Fijnaart en Heijningen. Johanna is overleden op 24 juni 1860 in Fijnaart en Heijningen, 1 maand oud.
4 Johanna Petronella Paulus [QuMa0018403], geboren op 5 november 1862 in Fijnaart en Heijningen.
5 Lambertus Johannes Paulus [QuMa0018403], geboren op 11 oktober 1864 in Fijnaart en Heijningen. Lambertus is overleden op 27 augustus 1874 in Fijnaart en Heijningen, 9 jaar oud.
6 Adrianus Paulus [QuMa0018403], geboren op 31 oktober 1867 in Fijnaart en Heijningen. Adrianus is overleden op 16 augustus 1868 in Fijnaart en Heijningen, 9 maanden oud.

IV-p Maria Verbeek [QuMa0018402] is geboren op 10 juni 1829 in Steenbergen, dochter van Lambertus Marijnissen Verbeek [QuMa0018401] (zie III-d) en Dijmphna Van Amstel [Quma0074003]. Maria is overleden op 31 januari 1917 in Roosendaal, 87 jaar oud. Maria trouwde, 34 jaar oud, op 16 oktober 1863 in Steenbergen met **Marinus Van Oers [QuMa0313206]**, 35 jaar oud. Marinus is geboren op 5 april 1828 in Rucphen, zoon van Antonius Pauwels Van Oers [QuMa0350805] en Johanna Huijbrechts Van Ginneken [QuMa0313205]. Marinus is overleden op 27 mei 1897 in Roosendaal, 69 jaar oud.

Kinderen van Maria en Marinus:

1 Antonius Van Oers [QuMa0018403], geboren op 18 april 1864 in Roosendaal. Antonius is overleden op 12 juli 1864 in Roosendaal, 2 maanden oud.
2 Antonius Van Oers [QuMa0018403], geboren op 28 maart 1865 in Roosendaal. Antonius is overleden op 10 april 1865 in Roosendaal, 13 dagen oud.
3 Lambertus Van Oers [QuMa0018403], geboren op 6 april 1866 in Roosendaal. Volgt V-ae.
4 Johanna Van Oers [QuMa0018403], geboren op 4 maart 1869 in Roosendaal. Volgt V-af.
5 Adrianus Van Oers [QuMa0018403], geboren op 14 januari 1871 in Roosendaal. Adrianus is overleden op 21 mei 1944 in Roosendaal, 73 jaar oud.

IV-q Adriana Verbeek [QuMa0018402] is geboren op 1 juli 1831 in Steenbergen, dochter van Lambertus Marijnissen Verbeek [QuMa0018401] (zie III-d) en Dijmphna Van Amstel [Quma0074003]. Adriana is overleden op 12 juli 1915 in Steenbergen, 84 jaar oud. Adriana trouwde, 33 jaar oud, op 21 april 1865 in Steenbergen met **Joannes Wierckx [QuMa0173605]**, 32 jaar oud. Joannes is geboren op 3 april 1833 in Moerstraten, zoon van Antonius Wierckx [QuMa0186603] en Catharina Broos [QuMa0173604]. Joannes is overleden op 13 april 1903 in Steenbergen, 70 jaar oud.

4 Verbeek Marinus 1850 01

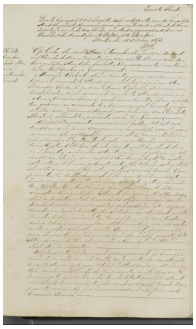
5 Verbeek Marijn 21-05-1850 Huwelijksakte (1)

6 Stoffelen Petronella 1851 01

IV-r Marinus (Marijn) Verbeek [QuMa0004600] (afb. 4) is geboren op 21 mei 1850 in Kruisland, zoon van Cornelius Marijnissen Verbeek [QuMa0009200] (zie III-f) en Adriana Cornelia Schoonen [QuMa0009300]. Van de geboorte is aangifte gedaan op 21 mei 1850 [bron: akte 81]. Bij de geboorteaangifte van Marijn waren de volgende getuigen aanwezig: Gerrit Van Aken (geb. 1798) en Gerrit De Rooij (geb. 1801). Marijn is overleden op 9 april 1926 in Kruisland, 75 jaar oud. Van het overlijden is aangifte gedaan op 9 april 1926 [bron: akte 44]. Bij de overlijdensaangifte van Marijn was de volgende getuige aanwezig: Cees Verbeek (1877-1967) [zie V-ai] [zoon].
Notitie bij Marijn: *Wie kan me helpen bij het vinden van nadere gegevens van deze stamouder??*
info naar: chris@kuipersgenealogie.nl
Bij voorbaat bedankt voor uw tijd om mij te helpen deze website te verbeteren.
Zeker ook actuele gegevens die nog niet gepubliceerd mogen worden!!
Marijn:
(1) trouwde, 23 jaar oud, op 8 november 1873 in Nieuw-Vossemeer [bron: akte 13] met **Anna Cornelia Somers [QuMa0156404]** (afb. 5), 26 jaar oud. Anna is geboren op 22 oktober 1847 in Nieuw-Vossemeer, dochter van Johannes Cornelis Somers [QuMa0156403] en Elizabeth Bosters [Quma0257807]. Anna is overleden op 24 juni 1886 in Steenbergen, 38 jaar oud.
(2) trouwde, 37 jaar oud, op 18 januari 1888 in Roosendaal met **Petronella Stoffelen [QuMa0004700]** (afb. 6), 36 jaar oud. Petronella is geboren op 28 maart 1851 in Roosendaal, dochter van Petrus (Pieter) Stoffelen [QuMa0009400] en Maria Catharina Thielen [QuMa0009500]. Van de geboorte is aangifte gedaan op 28 maart 1851 [bron: Akte 48]. Bij de geboorteaangifte van Petronella waren de volgende getuigen aanwezig: Josephus Georgius Brehm (geb. 1853) en Hendrik Kriesels (geb. 1865). Petronella is overleden op 31 maart 1922 in Kruisland, 71 jaar oud. Van het overlijden is aangifte gedaan [bron: Akte 48].
Notitie bij Petronella: *Wie kan me helpen bij het vinden van nadere gegevens van deze stamouder??*
info naar: chris@kuipersgenealogie.nl
Bij voorbaat bedankt voor uw tijd om mij te helpen deze website te verbeteren.
Zeker ook actuele gegevens die nog niet gepubliceerd mogen worden!!
Beroep:
dienstmeid

Kinderen van Marijn en Anna:

1 Elisabeth (Bet) Verbeek [QuMa0004601], geboren op 6 mei 1874 in Steenbergen. Volgt V-ag.
2 Adriana Verbeek [QuMa0004601], geboren op 22 februari 1876 in Steenbergen. Volgt V-ah.
3 Kornelis Jan (Cees) Verbeek [QuMa0004601], geboren op 5 november 1877 in Kruisland. Volgt V-ai.
4 Joannes (Jan) Verbeek [QuMa0004601], geboren op 6 november 1878 in Steenbergen. Volgt V-aj.
5 Maria Catharina Verbeek [QuMa0004601], geboren op 25 december 1879 in Steenbergen. Van de geboorte is aangifte gedaan [bron: akte 218]. Maria is overleden op 4 februari 1880 in Steenbergen, 1 maand oud.
6 Maria Catharina Verbeek [QuMa0004601], geboren op 12 juni 1881 in Steenbergen. Volgt V-ak.
7 Pieter Verbeek [QuMa0004601], geboren op 21 september 1882 in Steenbergen. Volgt V-al.

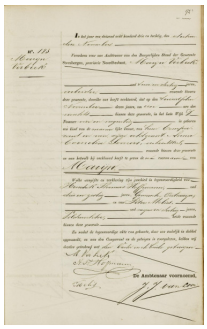

7 Verbeek Marinus 12-11-1883 Geboorteakte

8 Marinus Verbeek [QuMa0004601] (afb. 7), geboren op 12 november 1883 in Kruisland. Van de geboorte is aangifte gedaan op 13 november 1883 [bron: akte 183]. Marinus is overleden op 29 maart 1904 in Kruisland, 20 jaar oud.
9 Adrianus Verbeek [QuMa0004601], geboren op 15 september 1884 in Steenbergen. Adrianus is overleden op 16 oktober 1884 in Steenbergen, 1 maand oud.
10 Johanna Verbeek [QuMa0004601], geboren op 15 september 1884 in Steenbergen. Johanna is overleden op 11 oktober 1884 in Steenbergen, 26 dagen oud.
11 Adriana Verbeek [QuMa0004601], geboren op 24 januari 1886 in Steenbergen. Adriana is overleden op 22 april 1886 in Steenbergen, 2 maanden oud.

Kinderen van Marijn en Petronella:

12 Doodgeboren Dochter Verbeek [QuMa0004601], levenloos geboren dochter, geboren op 12 mei 1888 in Steenbergen.
13 Cornelia (Kee) Verbeek [QuMa0002300], geboren op 13 juli 1889 in Roosendaal. Volgt V-am.

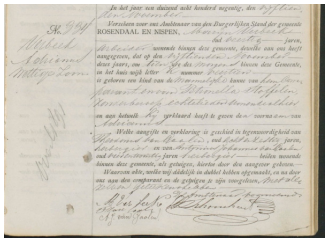

8 Verbeek Adrianus 13-07-1890 Geboorteakte

14 Adrianus Verbeek [QuMa0004601] (afb. 8), geboren op 15 november 1890 in Roosendaal. Van de geboorte is aangifte gedaan op 15 november 1890 [bron: akte 334]. Adrianus is overleden op 1 juni 1891 in Roosendaal, 6 maanden oud.
15 Lambertus (Bart) Verbeek [QuMa0004601], geboren op 12 januari 1893 in Roosendaal & Nispen. Volgt V-an.

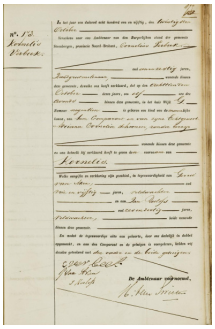

9 Verbeek Kornelis 18-10-
1851 Geboorteakte

IV-s Kornelis Verbeek [QuMa0009201] (afb. 9) is geboren op 18 oktober 1851 in Steenbergen, zoon van Cornelius Marijnissen Verbeek [QuMa0009200] (zie III-f) en Adriana Cornelia Schoonen [QuMa0009300]. Van de geboorte is aangifte gedaan op 20 oktober 1851 [bron: akte 173]. Kornelis is overleden op 16 februari 1935 in Steenbergen, 83 jaar oud. Kornelis trouwde, 28 jaar oud, op 9 januari 1880 in Steenbergen met **Adriana Laanen [Quma0041203]**, 29 jaar oud. Adriana is geboren op 28 januari 1850 in Steenbergen, dochter van Joanna Laanen [Quma0041202]. Adriana is overleden op 24 juli 1921 in Steenbergen, 71 jaar oud.

Kinderen van Kornelis en Adriana:

1 Doodgeboren Dochter Verbeek [QuMa0009202], levenloos geboren dochter, geboren op 23 juni 1880 in Steenbergen.
2 Johannes Cornelis Verbeek [QuMa0009202], geboren op 20 juli 1881 in Steenbergen. Volgt V-ao.
3 Helena Verbeek [QuMa0009202], geboren op 22 augustus 1882 in Steenbergen. Volgt V-ap.
4 Jacobus Verbeek [QuMa0009202], geboren op 5 november 1883 in Steenbergen. Van de geboorte is aangifte gedaan [bron: akte 179]. Jacobus is overleden op 18 augustus 1884 in Steenbergen, 9 maanden oud.
5 Joanna Verbeek [QuMa0009202], geboren op 22 januari 1885 in Steenbergen. Volgt V-aq.
6 Doodgeboren Zoon Verbeek [QuMa0009202], levenloos geboren zoon, geboren op 17 september 1886 in Steenbergen.
7 Kornelis Verbeek [QuMa0009202], geboren op 17 september 1886 in Steenbergen. Van de geboorte is aangifte gedaan [bron: akte 160]. Kornelis is overleden op 21 juni 1963 in Kruisland, 76 jaar oud.
8 Jacobus Verbeek [QuMa0009202], geboren op 3 september 1888 in Steenbergen. Volgt V-ar.
9 Leonardus Verbeek [QuMa0009202], geboren op 6 februari 1890 in Steenbergen. Volgt V-as.
10 Anna Maria Verbeek [QuMa0009202], geboren op 27 april 1891 in Steenbergen. Anna is overleden op 2 februari 1979 in
Roosendaal St. Franciscus Ziekenhuis, 87 jaar oud. Anna bleef ongehuwd.
11 Marinus Verbeek [QuMa0009202], geboren op 16 april 1894 in Steenbergen. Marinus is overleden op 10 maart 1991 in Roosendaal Huize de Brink, 96 jaar oud. Marinus bleef ongehuwd.
Beroep:
kolenhandelaar

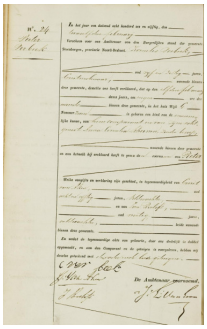

10 00920101

IV-t Petrus (Pieter) Verbeek [QuMa0009201] (afb. 10) is geboren op 11 februari 1856 in Steenbergen, zoon van Cornelius Marijnissen Verbeek [QuMa0009200] (zie III-f) en Adriana Cornelia Schoonen [QuMa0009300]. Van de geboorte is aangifte gedaan op 12 februari 1856 [bron: Akte 24]. Pieter is overleden op 1 september 1925 in Steenbergen, 69 jaar oud. Pieter trouwde, 25 jaar oud, op 3 maart 1881 in Steenbergen [bron: akte 5] met **Joanna De Blaaij [QuMa0018403]**, 27 jaar oud. Zie V-v voor persoonsgegevens van Joanna.

Kinderen van Pieter en Joanna:

1 Marinus (Marijn) Verbeek [QuMa0009202], geboren op 23 november 1875 in Steenbergen. Volgt VI-ae.
2 Kornelis Verbeek [QuMa0009202], geboren op 7 oktober 1881 in Steenbergen. Volgt VI-af.
3 Wilhelmina Verbeek [QuMa0009202], geboren op 16 oktober 1883 in Steenbergen. Volgt VI-ag.
4 Adriana Verbeek [QuMa0009202], geboren op 7 april 1886 in Steenbergen. Adriana is overleden op 1 maart 1941 in Steenbergen, 54 jaar oud.
Beroep:
naaister
5 Henricus Verbeek [QuMa0009202], geboren op 11 april 1889 in Steenbergen. Henricus is overleden op 20 oktober 1893 in Steenbergen, 4 jaar oud.
6 Maria Verbeek [QuMa0009202], geboren op 23 augustus 1891 in Steenbergen. Maria is overleden op 8 februari 1893 in Steenbergen, 1 jaar oud.
7 Henricus Verbeek [QuMa0009202], geboren op 15 november 1893 in Steenbergen. Volgt VI-ah.
8 Gerardus Verbeek [QuMa0009202], geboren op 24 december 1895 in Steenbergen. Volgt VI-ai.

V-a Jacomina van Domburg [QuMa0037004], dochter van Hendrik Van Domburgh [QuMa0584205] en Geertruida Mol [QuMa0037003] (zie IV-a). Jacomina trouwde op 26 mei 1861 in Oud en Nieuw Gastel [bron: akte 16] met **Cornelis Lazaroms**, 29 jaar oud. Cornelis is geboren op 1 november 1831 in Oud en Nieuw Gastel, zoon van Dingeman Lazaroms en Johanna Rockx. Van de geboorte is aangifte gedaan [bron: akte 67].

V-b Maria Van Domburg [QuMa0037004] is geboren op 30 november 1827 in Oudenbosch, dochter van Hendrik Van Domburgh [QuMa0584205] en Geertruida Mol [QuMa0037003] (zie IV-a). Maria is overleden op 5 oktober 1877 in Steenbergen, 49 jaar oud. Maria trouwde, 32 jaar oud, op 24 augustus 1860 in Steenbergen [bron: akte 31] met **Cornelius Hubrechtsen Bakx [Quma0067003]**, 30 jaar oud. Cornelius is geboren op 5 mei 1830 in Steenbergen, zoon van Antonius Huijbrechts Backx [Quma0067002] en Jacoba Van Terheijden [QuMa0234005]. Van de geboorte is aangifte gedaan [bron: akte 74].

Kinderen van Maria en Cornelius:

1 Antonius Bakx [QuMa0037005], geboren op 30 augustus 1861 in Steenbergen. Van de geboorte is aangifte gedaan [bron: akte 145].
2 Gertrudis Bakx [QuMa0037005], geboren op 10 september 1863 in Steenbergen. Volgt VI-a.
3 Doodgeboren Zoon Bakx [QuMa0037005], levenloos geboren zoon, geboren op 20 augustus 1864 in Steenbergen.

4 Henricus Bakx [QuMa0037005], geboren op 30 januari 1867 in Steenbergen. Van de geboorte is aangifte gedaan [bron: akte 9].
5 Jacoba Wilhelmina Bakx [QuMa0037005], geboren op 15 mei 1868 in Steenbergen. Van de geboorte is aangifte gedaan [bron: akte 65].
6 Adrianus Bakx [QuMa0037005], geboren op 31 december 1869 in Steenbergen. Van de geboorte is aangifte gedaan [bron: akte 188]. Adrianus is overleden op 13 februari 1870 in Steenbergen, 1 maand oud. Van het overlijden is aangifte gedaan op 14 februari 1870 [bron: akte 29].
7 Adrianus Bakx [QuMa0037005], geboren op 8 september 1871 in Steenbergen. Van de geboorte is aangifte gedaan [bron: akte 127].

V-c Cornelia Mol [QuMa0037004] is geboren op 20 februari 1850 in Rucphen, dochter van Lambertus Mol [QuMa0037003] (zie IV-b) en Petronella Konings [Quma0249405]. Cornelia trouwde, 38 jaar oud, op 15 oktober 1888 in Rucphen [bron: akte 18] met **Adrianus Raats [Quma0079603]**, 42 jaar oud. Adrianus is geboren op 20 maart 1846 in Roosendaal, zoon van Hubertus Adriaens Raats [Quma0247604] en Adriana Cornelia Paessen [Quma0079602]. Adrianus is overleden op 29 mei 1928 in Rucphen, 82 jaar oud.

V-d Jacobus Van Etten [QuMa0018403] is geboren op 21 januari 1832 in Klundert, zoon van Pieter Jacobs Van Etten en Angelina Hendriks De Blaaij [QuMa0018402] (zie IV-c). Jacobus trouwde, 24 jaar oud, op 8 juli 1856 in Klundert met **Jacoba Hendrica Lips**, 30 of 31 jaar oud. Jacoba is geboren in 1825 in Klundert, dochter van Hendrik Lips en Jacoba Maria Struijk.

V-e Pieter Hoppenbrouwers [QuMa0018403] is geboren op 21 december 1835 in Steenbergen, zoon van Adrianus Hoppenbrouwers en Anna Maria De Blaaij [QuMa0018402] (zie IV-d). Pieter trouwde, 28 jaar oud, op 7 april 1864 in Zundert [bron: akte 7] met **Anna Maria Catharina Donkers**, 24 jaar oud. Anna is geboren op 6 april 1840 in Zundert, dochter van Johannes Donkers en Apolonia Van Dijk. Anna is overleden op 12 februari 1920 in Wuustwezel, 79 jaar oud.

Kinderen van Pieter en Anna:

1 Anna Maria Catharina Hoppenbrouwers [QuMa0018404], geboren op 27 februari 1865 in Steenbergen.
2 Julia Cornelia Hoppenbrouwers [QuMa0018404], geboren op 14 september 1867 in Steenbergen.
3 Hendricus Aloisius Hoppenbrouwers [QuMa0018404], geboren op 9 augustus 1869 in Steenbergen. Hendricus is overleden op 11 augustus 1869 in Steenbergen, 2 dagen oud.
4 Pieter Adriaan Hoppenbrouwers [QuMa0018404], geboren op 28 september 1870 in Steenbergen. Volgt VI-b.
5 Antonius Marinus Hoppenbrouwers [QuMa0018404], geboren op 27 december 1872 in Steenbergen. Antonius is overleden op 14 juni 1873 in Steenbergen, 5 maanden oud.
6 Antonius Cornelis Hoppenbrouwers [QuMa0018404], geboren op 12 juni 1874 in Steenbergen.
7 Dimphna Johanna Hoppenbrouwers [QuMa0018404], geboren op 18 maart 1877 in Steenbergen.

V-f Hendrik Hoppenbrouwers [QuMa0018403] is geboren op 6 mei 1838 in Steenbergen, zoon van Adrianus Hoppenbrouwers en Anna Maria De Blaaij [QuMa0018402] (zie IV-d). Hendrik is overleden op 17 november 1893 in Steenbergen, 55 jaar oud. Hendrik trouwde, 26 jaar oud, op 15 februari 1865 in Steenbergen [bron: akte 3] met **Adriana Van Doormaal [Quma0245806]**, 19 jaar oud. Adriana is geboren op 2 maart 1845 in Steenbergen, dochter van Joannes Van Doormaal [QuMa0289004] en Petronilla Verbeek [Quma0245805]. Adriana is overleden op 9 maart 1917 in Steenbergen, 72 jaar oud.

Kinderen van Hendrik en Adriana:

1 Joannes Hoppenbrouwers [QuMa0018404], geboren op 29 september 1865 in Steenbergen. Volgt VI-c.
2 Petronella Hoppenbrouwers [QuMa0018404], geboren op 23 juli 1867 in Steenbergen. Volgt VI-d.
3 Johanna Maria Hoppenbrouwers [QuMa0018404], geboren op 15 juni 1869 in Steenbergen.
4 Jacobus Adrianus Hoppenbrouwers [QuMa0018404], geboren op 4 april 1874 in Steenbergen. Volgt VI-e.
5 Petrus Jacobus Hoppenbrouwers [QuMa0018404], geboren op 5 januari 1877 in Steenbergen.
6 Johanna Adriana Hoppenbrouwers [QuMa0018404], geboren op 13 juli 1888 in Steenbergen. Volgt VI-f.

V-g Marijn Hoppenbrouwers [QuMa0018403] is geboren op 23 januari 1841 in Steenbergen, zoon van Adrianus Hoppenbrouwers en Anna Maria De Blaaij [QuMa0018402] (zie IV-d). Marijn trouwde, 25 jaar oud, op 4 juni 1866 in Bergen op Zoom [bron: akte 36] met **Johanna Vennix [QuMa0157005]**, 33 jaar oud. Johanna is geboren op 6 januari 1833 in Bergen op Zoom, dochter van Petrus Johannes Vennix en Anna Cornelia Van Loon [QuMa0157004]. Johanna is overleden op 12 januari 1923 in Bergen op Zoom, 90 jaar oud.

Kinderen van Marijn en Johanna:

1 Anna Maria Catharina Hoppenbrouwers [QuMa0018404], geboren op 28 augustus 1866 in Steenbergen. Volgt VI-g.
2 Anna Cornelia Hoppenbrouwers [QuMa0018404], geboren op 14 september 1867 in Bergen op Zoom. Van de geboorte is aangifte gedaan [bron: Akte 221].
3 Johannes Christoffel Hoppenbrouwers [QuMa0018404], geboren op 29 december 1868 in Bergen op Zoom. Volgt VI-h.
4 Anna Maria Dijmphna Hoppenbrouwers [QuMa0018404], geboren op 17 april 1871 in Bergen op Zoom. Van de geboorte is aangifte gedaan [bron: akte 98].
5 Petrus Nicolaas Hoppenbrouwers [QuMa0018404], geboren op 26 mei 1874 in Halsteren. Van de geboorte is aangifte gedaan [bron: akte 36].

V-h Adriana Elst [QuMa0018403] is geboren op 31 juli 1841 in Steenbergen, dochter van Petrus Joannes Elst [QuMa0182203] en Gertrudis De Blaaij [QuMa0018402] (zie IV-e). Adriana is overleden op 6 augustus 1918 in Steenbergen, 77 jaar oud. Adriana trouwde, 31 jaar oud, op 31 januari 1873 in Nieuw-Vossemeer [bron: Akte 2] met **Cornelis Johannes Mulders [QuMa0031802]**, 34 jaar oud. Cornelis is geboren op 10 november 1838 in Nieuw-Vossemeer, zoon van Pieter Mulders [QuMa0031801] en Maria Cornelissen Vermaeten [QuMa0503205]. Van de geboorte is aangifte gedaan op 12

november 1838 [bron: akte 31]. Cornelis is overleden op 25 juni 1899 in Nieuw-Vossemeer, 60 jaar oud.

Kinderen van Adriana en Cornelis:

1 Geertruida Mulders [QuMa0018404], geboren op 16 december 1873 in Nieuw-Vossemeer.
2 Maria Mulders [QuMa0018404], geboren op 23 november 1874 in Nieuw-Vossemeer. Volgt VI-i.
3 Adriana Mulders [QuMa0018404], geboren op 6 december 1875 in Nieuw-Vossemeer. Volgt VI-j.
4 Johanna Mulders [QuMa0018404], geboren op 2 december 1876 in Nieuw-Vossemeer. Volgt VI-k.
5 Petrus Johannes Mulders [QuMa0018404], geboren op 1 juni 1878 in Nieuw-Vossemeer. Petrus is overleden op 5 juli 1878 in Nieuw-Vossemeer, 1 maand oud.
6 Catharina Mulders [QuMa0018404], geboren op 17 juni 1879 in Nieuw-Vossemeer.
7 Petrus Johannes Mulders [QuMa0018404], geboren op 20 juli 1880 in Nieuw-Vossemeer. Petrus is overleden op 11 augustus 1880 in Nieuw-Vossemeer, 22 dagen oud.
8 Petrus Jacobus Mulders [QuMa0018404], geboren op 11 december 1884 in Nieuw-Vossemeer.

V-i Anna Cornelia Tiberius [QuMa0018403] is geboren op 29 augustus 1833 in Steenbergen, dochter van Pieter Tiberius [Quma0070403] en Johanna Marijnissen De Blaaij [QuMa0018402] (zie IV-f). Van de geboorte is aangifte gedaan [bron: akte 128]. Anna is overleden op 13 februari 1914 in Steenbergen, 80 jaar oud. Anna trouwde, 29 jaar oud, op 5 september 1862 in Steenbergen met **Adrianus Ruijten [QuMa0036804]**, 32 jaar oud. Adrianus is geboren op 28 januari 1830 in Kruisland, zoon van Johannes Janssen Ruijten [QuMa0144403] en Joanna Engelen Linders [QuMa0036803]. Adrianus is overleden op 20 maart 1885 in Steenbergen, 55 jaar oud.

Kind van Anna en Adrianus:

1 Petrus Ruijten [QuMa0018404], geboren op 7 mei 1874 in Kruisland. Petrus is overleden op 23 oktober 1917 in Breda, 43 jaar oud.

V-j Jacobus Tiberius [QuMa0018403] is geboren op 21 mei 1839 in Steenbergen, zoon van Pieter Tiberius [Quma0070403] en Johanna Marijnissen De Blaaij [QuMa0018402] (zie IV-f). Jacobus is overleden op 14 februari 1919 in Roosendaal, 79 jaar oud. Jacobus trouwde, 30 jaar oud, op 29 april 1870 in Steenbergen met **Adriana Cornelia Uijtdewilligen [QuMa0140805]**, 34 jaar oud. Adriana is geboren op 17 maart 1836 in Wouw, dochter van Gerardus Uijtdewilligen [QuMa0140804] en Maria Catharina Govaerts. Adriana is overleden op 20 maart 1923 in Steenbergen, 87 jaar oud.

Kinderen van Jacobus en Adriana:

1 Johanna Maria Tiberius [QuMa0018404], geboren op 9 maart 1871 in Steenbergen. Volgt VI-l.
2 Maria Tiberius [QuMa0018404], geboren op 9 september 1872 in Steenbergen. Maria is overleden op 11 november 1916 in Roosendaal, 44 jaar oud.

V-k Petronilla Tiberius [QuMa0018403] is geboren op 14 november 1842 in Steenbergen, dochter van Pieter Tiberius [Quma0070403] en Johanna Marijnissen De Blaaij [QuMa0018402] (zie IV-f). Van de geboorte is aangifte gedaan [bron: akte 168]. Petronilla is overleden op 8 maart 1929 in Steenbergen, 86 jaar oud. Petronilla trouwde, 31 jaar oud, op 2 oktober 1874 in Steenbergen [bron: akte 44] met **Frans Jan De Jong [QuMa0125804]**, 33 jaar oud. Frans is geboren op 16 maart 1841 in Steenbergen, zoon van Cornelis Marijnissen De Jong [QuMa0125803] en Anna Maria Murk [QuMa0135403]. Frans is overleden op 15 maart 1904 in Steenbergen, 62 jaar oud.

Kinderen van Petronilla en Frans:

1 Johanna De Jong [QuMa0018404], geboren op 13 maart 1875 in Steenbergen. Volgt VI-m.
2 Maria De Jong [QuMa0018404], geboren op 7 mei 1877 in Steenbergen. Maria is overleden op 1 september 1877 in Steenbergen, 3 maanden oud.
3 Cornelis De Jong [QuMa0018404], geboren op 13 augustus 1879 in Steenbergen. Volgt VI-n.
4 Cornelia De Jong [QuMa0018404], geboren op 7 mei 1881 in Steenbergen. Cornelia is overleden op 14 november 1881 in Steenbergen, 6 maanden oud.
5 Cornelia De Jong [QuMa0018404], geboren op 5 augustus 1884 in Steenbergen. Cornelia is overleden op 28 augustus 1884 in Steenbergen, 23 dagen oud.

V-l Hendrik Tiberius [QuMa0018403] is geboren op 7 december 1848 in Steenbergen, zoon van Pieter Tiberius [Quma0070403] en Johanna Marijnissen De Blaaij [QuMa0018402] (zie IV-f). Van de geboorte is aangifte gedaan [bron: akte 139]. Hendrik is overleden op 9 april 1938 in Steenbergen, 89 jaar oud. Hendrik trouwde, 30 jaar oud, op 25 juli 1879 in Steenbergen [bron: akte 26] met **Dimphna Van Terheijden [QuMa0014602]**, 25 jaar oud. Dimphna is geboren op 15 oktober 1853 in Steenbergen, dochter van Hendrik Van Terheijden [QuMa0014601] en Joanna Van Den Berg [Quma0062203]. Van de geboorte is aangifte gedaan [bron: akte 156]. Dimphna is overleden op 27 juni 1932 in Steenbergen, 78 jaar oud.

V-m Johannes Tiberius [QuMa0018403] is geboren op 9 juli 1845 in Steenbergen, zoon van Johannes Tiberius [Quma0122004] en Adriana Cornelia De Blaaij [QuMa0018402] (zie IV-g). Johannes is overleden op 24 september 1902 in Halsteren, 57 jaar oud. Johannes:
(1) trouwde, 24 jaar oud, op 29 april 1870 in Steenbergen met **Dijmphna Van Den Brand [QuMa0122804]**, 29 jaar oud. Dijmphna is geboren op 19 januari 1841 in Steenbergen, dochter van Johannes Jacobs Van Den Brand [Quma0245304] en Cornelia Huijps [QuMa0122803]. Dijmphna is overleden op 20 mei 1872 in Steenbergen, 31 jaar oud.
(2) trouwde, 27 jaar oud, op 9 augustus 1872 in Steenbergen met **Anna Marianna Van Merode [QuMa0122804]**, 29 jaar oud. Anna is geboren op 16 februari 1843 in Wouw, dochter van Godefridus Janssen Van Merode [Quma0253804] en Johanna Huijps [QuMa0122803].

Kinderen van Johannes en Dijmphna:

1 Doodgeboren Dochter Tiberius [QuMa0018404], levenloos geboren dochter, geboren op 26 maart 1871 in Steenbergen.

2 Dimphna Tiberius [QuMa0018404], geboren op 12 mei 1872 in Steenbergen. Dimphna is overleden op 22 mei 1872 in Steenbergen, 10 dagen oud.

Kinderen van Johannes en Anna:

3 Adriana Cornelia Tiberius [QuMa0018404], geboren op 25 december 1874 in Steenbergen.
4 Godefridus Tiberius [QuMa0018404], geboren op 21 maart 1877 in Steenbergen. Godefridus is overleden op 17 april 1877 in Steenbergen, 27 dagen oud.
5 Johanna Maria Tiberius [QuMa0018404], geboren op 10 februari 1878 in Steenbergen.
6 Petronella Tiberius [QuMa0018404], geboren op 21 januari 1880 in Steenbergen. Petronella is overleden op 22 januari 1880 in Steenbergen, 1 dag oud.
7 Petronella Tiberius [QuMa0018404], geboren op 3 maart 1881 in Steenbergen. Volgt VI-o.
8 Doodgeboren Zoon Tiberius [QuMa0018404], levenloos geboren zoon, geboren op 17 september 1882 in Steenbergen.

V-n Hendrik De Blaaij [QuMa0018403] is geboren op 17 mei 1850 in Steenbergen, zoon van Christiaan De Blaaij [QuMa0018402] (zie IV-h) en Jacoba Maria Van Der Ouderaa [QuMa0157804]. Van de geboorte is aangifte gedaan [bron: akte 78]. Hendrik is overleden op 12 mei 1915 in Steenbergen, 64 jaar oud. Hendrik trouwde, 33 jaar oud, op 10 augustus 1883 in Steenbergen met **Petronilla Somers [Quma0085804]**, 33 jaar oud. Petronilla is geboren op 21 december 1849 in Steenbergen, dochter van Adrianus Somers [Quma0085803] en Petronilla Verbeek [Quma0244205]. Van de geboorte is aangifte gedaan [bron: akte 186]. Petronilla is overleden op 11 november 1929 in Steenbergen, 79 jaar oud. Van het overlijden is aangifte gedaan [bron: akte 109].

Kinderen van Hendrik en Petronilla:

1 Christiaan Adriaan De Blaaij [QuMa0018404], geboren op 19 mei 1884 in Steenbergen. Van de geboorte is aangifte gedaan [bron: akte 79]. Christiaan is overleden op 1 mei 1887 in Steenbergen, 2 jaar oud.
2 Petronilla De Blaaij [QuMa0018404], geboren op 12 december 1886 in Steenbergen. Van de geboorte is aangifte gedaan [bron: akte 202]. Petronilla is overleden op 2 maart 1923 in Steenbergen, 36 jaar oud.
3 Maria De Blaaij [QuMa0018404], geboren op 16 april 1890 in Steenbergen. Volgt VI-p.
4 Christianus De Blaaij [QuMa0018404], geboren op 18 mei 1891 in Steenbergen. Christianus is overleden op 7 april 1892 in Steenbergen, 10 maanden oud.

V-o Gerardus De Blaaij [QuMa0018403] is geboren op 9 september 1856 in Steenbergen, zoon van Christiaan De Blaaij [QuMa0018402] (zie IV-h) en Jacoba Maria Van Der Ouderaa [QuMa0157804]. Van de geboorte is aangifte gedaan [bron: akte 123]. Gerardus is overleden op 29 december 1905 in Steenbergen, 49 jaar oud. Gerardus trouwde, 43 jaar oud, op 17 augustus 1900 in Steenbergen [bron: akte 47] met **Adriana Anna Cornelia De Jong [QuMa0035203]**, 35 jaar oud. Adriana is geboren op 11 februari 1865 in Kruisland, dochter van Adriaan De Jong [QuMa0035202] en Petronella Baselier [Quma0245806]. Van de geboorte is aangifte gedaan [bron: akte 31]. Adriana is overleden op 25 december 1946 in Steenbergen, 81 jaar oud. Adriana trouwde later op 19 juni 1907 in Steenbergen met Adrianus Uijtdewilligen [QuMa0036805] (1873-1954).

Kinderen van Gerardus en Adriana:

1 Petronella Cornelia Maria De Blaaij [QuMa0018404], geboren op 25 juni 1901 in Steenbergen. Volgt VI-q.
2 Adriana Maria Jacoba Johanna De Blaaij [QuMa0018404], geboren op 12 november 1902 in Steenbergen. Volgt VI-r.
3 Johanna Adriana Maria De Blaaij [QuMa0018404], geboren op 22 december 1903 in Steenbergen. Johanna is overleden op 10 juni 1904 in Steenbergen, 5 maanden oud.
4 Johanna Adriana De Blaaij [QuMa0018404], geboren op 30 november 1904 in Steenbergen. Johanna is overleden op 16 december 1904 in Steenbergen, 16 dagen oud.

V-p Adriana Cornelia De Blaaij [QuMa0018403] is geboren op 5 april 1858 in Steenbergen, dochter van Christiaan De Blaaij [QuMa0018402] (zie IV-h) en Jacoba Maria Van Der Ouderaa [QuMa0157804]. Van de geboorte is aangifte gedaan [bron: akte 68]. Adriana is overleden op 27 november 1924 in Nieuw-Vossemeer, 66 jaar oud. Adriana trouwde, 27 jaar oud, op 24 november 1885 in Nieuw-Vossemeer met **Martinus Van Den Wildenberg**, 29 jaar oud. Martinus is geboren op 24 december 1855 in Steenbergen, zoon van Pieter Lambert Van Den Wildenbergh en Anna Maria De Bakker.

Kind van Adriana en Martinus:

1 Petrus Christianus Martinus Van Den Wildenberg [QuMa0018404], geboren op 27 juni 1887 in Nieuw-Vossemeer. Volgt VI-s.

V-q Adriana Cornelia De Blaaij [QuMa0018403] is geboren op 17 april 1842 in Steenbergen, dochter van Marijn De Blaaij [QuMa0018402] (zie IV-i) en Willemina Hartmans. Van de geboorte is aangifte gedaan op 18 april 1842 [bron: akte 76]. Adriana is overleden op 22 februari 1924 in Dinteloord, 81 jaar oud. Van het overlijden is aangifte gedaan [bron: akte 6]. Adriana trouwde, 26 jaar oud, op 8 mei 1868 in Steenbergen [bron: akte 16] met **Gerard De Jongh [QuMa0125804]**, 28 jaar oud. Gerard is geboren op 23 december 1839 in Steenbergen, zoon van Leonardus De Jongh [QuMa0516808] en Gertrudis De Bruijn [QuMa0125803]. Van de geboorte is aangifte gedaan [bron: akte 199]. Gerard is overleden op 3 april 1929 in Dinteloord, 89 jaar oud. Van het overlijden is aangifte gedaan [bron: akte 17].

Kinderen van Adriana en Gerard:

1 Leendert De Jongh [QuMa0018404], geboren op 28 april 1869 in Steenbergen. Volgt VI-t.
2 Marinus De Jongh [QuMa0018404], geboren op 12 september 1870 in Dinteloord en Prinsenland. Volgt VI-u.
3 Geertruij De Jongh [QuMa0018404], geboren op 30 oktober 1871 in Dinteloord. Volgt VI-v.
4 Hendrikus De Jongh [QuMa0018404], geboren op 14 december 1872 in Dinteloord. Volgt VI-w.
5 Gerard De Jongh [QuMa0018404], geboren op 16 juli 1874 in Dinteloord. Volgt VI-x.
6 Willemijna De Jongh [QuMa0018404], geboren op 8 februari 1876 in Dinteloord. Van de geboorte is aangifte gedaan [bron: akte 11]. Willemijna is overleden op 14

februari 1876 in Dinteloord, 6 dagen oud. Van het overlijden is aangifte gedaan [bron: akte 14].
7 Cornelis De Jongh [QuMa0018404], geboren op 18 juni 1877 in Dinteloord. Van de geboorte is aangifte gedaan [bron: akte 67]. Cornelis is overleden op 5 maart 1951 in Roosendaal & Nispen, 73 jaar oud. Van het overlijden is aangifte gedaan [bron: akte 81].
8 Wilhelmina De Jongh [QuMa0018404], geboren op 7 september 1879 in Dinteloord. Volgt VI-y.
9 Johannis De Jongh [QuMa0018404], geboren op 11 april 1881 in Dinteloord. Van de geboorte is aangifte gedaan [bron: akte 37]. Johannis is overleden op 25 februari 1946 in Roosendaal & Nispen, 64 jaar oud. Van het overlijden is aangifte gedaan [bron: akte 92].
10 Cornelia De Jongh [QuMa0018404], geboren op 12 november 1882 in Dinteloord. Volgt VI-z.
11 Jacobus De Jongh [QuMa0018404], geboren op 6 april 1884 in Dinteloord. Volgt VI-aa.

V-r Cornelis De Blaaij [QuMa0018403] is geboren op 23 januari 1844 in Steenbergen, zoon van Marijn De Blaaij [QuMa0018402] (zie IV-i) en Willemina Hartmans. Cornelis is overleden op 25 oktober 1907 in Steenbergen, 63 jaar oud. Cornelis trouwde, 28 jaar oud, op 31 mei 1872 in Steenbergen [bron: akte 35] met **Johanna Jacoba Suijkerbuijk [Quma0082803]**, 35 jaar oud. Johanna is geboren op 12 januari 1837 in Steenbergen, dochter van Adrianus Peeters Suijkerbuijck [Quma0082802] en Maria Jacoba Suijkerbuijk [QuMa0128404]. Johanna is overleden op 30 april 1907 in Steenbergen, 70 jaar oud.

Kinderen van Cornelis en Johanna:

1 Marijn De Blaaij [QuMa0018404], geboren op 31 augustus 1872 in Steenbergen. Van de geboorte is aangifte gedaan [bron: akte 126]. Marijn is overleden op 22 september 1872 in Steenbergen, 22 dagen oud.
2 Jacoba De Blaaij [QuMa0018404], geboren op 17 mei 1874 in Steenbergen. Volgt VI-ab.

V-s Hendrik De Blaaij [QuMa0018403] is geboren op 28 december 1845 in Steenbergen, zoon van Marijn De Blaaij [QuMa0018402] (zie IV-i) en Willemina Hartmans. Hendrik is overleden op 1 november 1920 in Steenbergen, 74 jaar oud. Hendrik trouwde, 42 jaar oud, op 1 juni 1888 in Steenbergen met **Adriana Aarts [QuMa0313206]**, 47 jaar oud. Adriana is geboren op 14 februari 1841 in Hoeven, dochter van Cornelis Aarts en Anna Cornelia Verbregt [QuMa0313205]. Adriana is overleden op 6 juni 1923 in Steenbergen, 82 jaar oud.

V-t Anna Maria De Blaaij [QuMa0018403] is geboren op 3 februari 1848 in Steenbergen, dochter van Marijn De Blaaij [QuMa0018402] (zie IV-i) en Willemina Hartmans. Van de geboorte is aangifte gedaan [bron: akte 23]. Anna is overleden op 9 maart 1935 in Steenbergen, 87 jaar oud. Anna trouwde, 34 jaar oud, op 19 mei 1882 in Steenbergen met **Petrus Vrolijk**, 37 jaar oud. Petrus is geboren op 12 april 1845 in Oud Gastel, zoon van Arnoldus Vrolijk en Wilhelmina Van As. Petrus is overleden op 30 juni 1901 in Steenbergen, 56 jaar oud.

Kind van Anna en Petrus:

1 Doodgeboren Dochter Vrolijk [QuMa0018404], levenloos geboren dochter, geboren op 10 april 1884 in Steenbergen.

V-u Gerardus De Blaaij [QuMa0018403] is geboren op 7 oktober 1850 in Kruisland, zoon van Marijn De Blaaij [QuMa0018402] (zie IV-i) en Willemina Hartmans. Gerardus is overleden op 16 juni 1946 in Kruisland, 95 jaar oud. Gerardus trouwde, 24 jaar oud, op 22 januari 1875 in Steenbergen [bron: akte 3] met **Elizabeth De Blaaij [QuMa0129206]**, 17 jaar oud. Elizabeth is geboren op 16 maart 1857 in Steenbergen, dochter van Petrus (Pieter) De Blaaij [QuMa0157805] en Anna Cornelia Van Der Kar [QuMa0129205]. Van de geboorte is aangifte gedaan [bron: akte 43]. Elizabeth is overleden op 14 maart 1899 in Steenbergen, 41 jaar oud.

Kinderen van Gerardus en Elizabeth:

1 Cornelia De Blaaij [QuMa0018404], geboren op 9 juni 1875 in Steenbergen. Van de geboorte is aangifte gedaan [bron: akte 100]. Cornelia is overleden op 28 maart 1904 in Steenbergen, 28 jaar oud.
2 Johanna Maria De Blaaij [QuMa0018404], geboren op 19 december 1876 in Steenbergen. Van de geboorte is aangifte gedaan [bron: akte 246]. Johanna is overleden op 31 december 1876 in Steenbergen, 12 dagen oud.
3 Wilhelmina De Blaaij [QuMa0018404], geboren op 3 maart 1878 in Steenbergen. Volgt VI-ac.
4 Doodgeboren Dochter De Blaaij [QuMa0018404], levenloos geboren dochter, geboren op 12 november 1880 in Steenbergen.
5 Petrus Marinus De Blaaij [QuMa0018404], geboren op 6 november 1883 in Steenbergen. Volgt VI-ad.

V-v Joanna De Blaaij [QuMa0018403] is geboren op 1 januari 1854 in Steenbergen, dochter van Marijn De Blaaij [QuMa0018402] (zie IV-i) en Willemina Hartmans. Joanna is overleden op 16 juni 1926 in Steenbergen, 72 jaar oud. Joanna trouwde, 27 jaar oud, op 3 maart 1881 in Steenbergen [bron: akte 5] met **Petrus (Pieter) Verbeek [QuMa0009201]**, 25 jaar oud. Zie IV-t voor persoonsgegevens van Pieter.

Kinderen van Joanna en Pieter: zie IV-t.

V-w Adriana Cornelia De Blaaij [QuMa0018403] is geboren op 16 februari 1858 in Steenbergen, dochter van Marijn De Blaaij [QuMa0018402] (zie IV-i) en Willemina Hartmans. Adriana is overleden op 20 januari 1934 in Dinteloord, 75 jaar oud. Adriana trouwde, 42 jaar oud, op 18 januari 1901 in Steenbergen [bron: BS Steenbergen] met **Johannes (Jan) Theunisse [QuMa0137805]**, 39 jaar oud.
Notitie bij het huwelijk van Adriana en Jan: *akte 1901/3*
Jan is geboren op 11 april 1861 in Steenbergen, zoon van Rochus Theunisse [QuMa0137804] en Catharina Spoor. Jan is overleden op 15 februari 1941 in Steenbergen, 79 jaar oud.

Adressen:

tot 16-08-1884	Steenbergen
van 16-08-1884 tot 19-08-1884	Bergen op Zoom
van 19-08-1884 tot 07-04-1885	Steenbergen
vanaf 07-04-1885	Fijnaart

V-x Anna Maria Dekkers [QuMa0018403] is geboren op 22 april 1839 in Roosendaal, dochter van Jacobus Dekkers [QuMa0018402] (zie IV-j) en Petronella Van Gastel

[QuMa0313404]. Van de geboorte is aangifte gedaan [bron: akte 50]. Anna is overleden op 17 december 1905 in Roosendaal, 66 jaar oud. Van het overlijden is aangifte gedaan [bron: akte 279]. Anna trouwde, 28 jaar oud, op 15 mei 1867 in Roosendaal [bron: akte 26] met **Antonius Dekkers [Quma0076604]**, 30 jaar oud. Antonius is geboren op 20 februari 1837 in Roosendaal, zoon van Adrianus Dekkers [QuMa0317404] en Maria Meesters [Quma0076603]. Van de geboorte is aangifte gedaan [bron: Akte 24]. Antonius is overleden op 22 februari 1929 in Roosendaal, 92 jaar oud. Van het overlijden is aangifte gedaan [bron: akte 53].

Kinderen van Anna en Antonius:

1 Adriana Dekkers [QuMa0018404], geboren op 6 april 1868 in Roosendaal & Nispen. Volgt VI-aj.
2 Petronella Dekkers [QuMa0018404], geboren op 6 april 1868 in Roosendaal. Petronella is overleden op 21 juli 1868 in Roosendaal & Nispen, 3 maanden oud.
3 Petrus Dekkers [QuMa0018404], geboren op 11 maart 1869 in Roosendaal & Nispen. Volgt VI-ak.
4 Adrianus Johannes Dekkers [QuMa0018404], geboren op 18 maart 1870 in Roosendaal & Nispen. Volgt VI-al.
5 Cornelia Maria Dekkers [QuMa0018404], geboren op 14 augustus 1871 in Roosendaal. Volgt VI-am.
6 Dimphna Maria Dekkers [QuMa0018404], geboren op 3 november 1872 in Roosendaal & Nispen. Volgt VI-an.
7 Cornelis Dekkers [QuMa0018404], geboren op 28 januari 1874 in Roosendaal. Volgt VI-ao.
8 Jacobus Dekkers [QuMa0018404], geboren op 10 februari 1875 in Roosendaal. Volgt VI-ap.
9 Johannes Dekkers [QuMa0018404], geboren op 31 januari 1876 in Roosendaal. Volgt VI-aq.
10 Maria Catharina Dekkers [QuMa0018404], geboren op 18 juli 1877 in Roosendaal. Van de geboorte is aangifte gedaan [bron: akte 158]. Maria is overleden op 29 juli 1877 in Roosendaal & Nispen, 11 dagen oud. Van het overlijden is aangifte gedaan [bron: akte 134].
11 Marinus Dekkers [QuMa0018404], geboren op 2 oktober 1878 in Roosendaal. Van de geboorte is aangifte gedaan [bron: akte 233]. Marinus is overleden op 16 september 1880 in Roosendaal & Nispen, 1 jaar oud. Van het overlijden is aangifte gedaan [bron: Akte 226].
12 Marinus Dekkers [QuMa0018404], geboren op 6 november 1880 in Roosendaal. Van de geboorte is aangifte gedaan [bron: akte 270]. Marinus is overleden op 28 november 1880 in Roosendaal & Nispen, 22 dagen oud. Van het overlijden is aangifte gedaan [bron: Akte 254].
13 Petronella Dekkers [QuMa0018404], geboren op 30 november 1881 in Roosendaal. Van de geboorte is aangifte gedaan [bron: akte 273]. Petronella is overleden op 24 december 1910 in Roosendaal, 29 jaar oud. Van het overlijden is aangifte gedaan [bron: Akte 256].
14 Maria Catharina Dekkers [QuMa0018404], geboren op 23 augustus 1884 in Roosendaal & Nispen. Van de geboorte is aangifte gedaan [bron: akte 216]. Maria is overleden op 2 oktober 1884 in Roosendaal & Nispen, 1 maand oud. Van het overlijden is aangifte gedaan [bron: akte 197].

V-y Adrianus Dekkers [QuMa0018403] is geboren op 1 januari 1843 in Roosendaal, zoon van Jacobus Dekkers [QuMa0018402] (zie IV-j) en Petronella Van Gastel

[QuMa0313404]. Van de geboorte is aangifte gedaan [bron: akte 3]. Adrianus is overleden op 13 april 1929 in Roosendaal, 86 jaar oud. Van het overlijden is aangifte gedaan [bron: akte 127]. Adrianus trouwde, 47 jaar oud, op 7 mei 1890 in Roosendaal [bron: akte 20] met **Adriana Ruijten [QuMa0144404]**, 46 jaar oud. Adriana is geboren op 15 november 1843 in Roosendaal, dochter van Petrus Janssen Ruijten [QuMa0144403] en Johanna Adriaens Deckers [QuMa0310204]. Adriana is overleden op 11 februari 1929 in Roosendaal, 85 jaar oud. Van het overlijden is aangifte gedaan [bron: akte 37].

V-z Johannes Arnoldus Dekkers [QuMa0018403] is geboren op 7 juni 1844 in Roosendaal, zoon van Jacobus Dekkers [QuMa0018402] (zie IV-j) en Petronella Van Gastel [QuMa0313404]. Van de geboorte is aangifte gedaan [bron: akte 73]. Johannes is overleden op 9 maart 1935 in Roosendaal, 90 jaar oud. Johannes trouwde, 36 jaar oud, op 7 augustus 1880 in Rucphen [bron: akte 20] met **Catharina Goorden [QuMa0044203]**, 20 jaar oud. Catharina is geboren op 13 oktober 1859 in Rucphen, dochter van Jacobus Goorden [QuMa0156404] en Dimphna Rossen [QuMa0044202]. Van de geboorte is aangifte gedaan [bron: akte 17]. Catharina is overleden op 14 november 1943 in Wouw, 84 jaar oud. Van het overlijden is aangifte gedaan [bron: akte 42].

Kinderen van Johannes en Catharina:

1 Petronella Dekkers [QuMa0018404], geboren op 6 december 1880 in Roosendaal. Volgt VI-ar.
2 Cornelis Dekkers [QuMa0018404], geboren op 29 juli 1884 in Rucphen. Van de geboorte is aangifte gedaan [bron: akte 73]. Cornelis is overleden op 22 juni 1915 in Ucph, 30 jaar oud. Van het overlijden is aangifte gedaan [bron: akte 44].
3 Jacoba Dekkers [QuMa0018404], geboren op 16 november 1886 in Rucphen. Volgt VI-as.
4 Cornelia Dekkers [QuMa0018404], geboren op 11 juli 1889 in Rucphen. Volgt VI-at.
5 Dijmphina Dekkers [QuMa0018404], geboren op 25 maart 1891 in Rucphen. Volgt VI-au.
6 Jacobus Dekkers [QuMa0018404], geboren op 12 februari 1893 in Rucphen. Van de geboorte is aangifte gedaan [bron: akte 9].
7 Maria Dekkers [QuMa0018404], geboren op 17 april 1896 in Rucphen. Van de geboorte is aangifte gedaan [bron: akte 53]. Maria is overleden op 23 oktober 1944 in Wouw, 48 jaar oud. Van het overlijden is aangifte gedaan [bron: akte 47].
8 Adriana Dekkers [QuMa0018404], geboren op 19 maart 1898 in Rucphen.
9 Johanna Dekkers [QuMa0018404], geboren op 28 november 1899 in Rucphen. Volgt VI-av.
10 Johannes Dekkers [QuMa0018404], geboren op 24 april 1908 in Rucphen. Johannes is overleden op 4 mei 1918 in Rucphen, 10 jaar oud.

V-aa Arnoldus Cornelis Dekkers [QuMa0018403] is geboren op 15 januari 1847 in Roosendaal & Nispen, zoon van Jacobus Dekkers [QuMa0018402] (zie IV-j) en Petronella Van Gastel [QuMa0313404]. Van de geboorte is aangifte gedaan [bron: akte 6]. Arnoldus is overleden op 11 augustus 1898 in Roosendaal & Nispen, 51 jaar oud. Van het overlijden is aangifte gedaan [bron: akte 160]. Arnoldus trouwde, 32 jaar oud, op 6 mei 1879 in Wouw [bron: akte 9] met **Cornelia Pijnen [QuMa0022002]**, 26 jaar oud. Cornelia is geboren op 18 februari 1853 in Roosendaal & Nispen, dochter van Johannes Baptista Peijnen [Quma0247605] en Adriana Cornelia Mangelaars [QuMa0022001]. Van de geboorte is aangifte gedaan [bron: akte 33]. Cornelia is overleden op 13 februari 1931

in Roosendaal & Nispen, 77 jaar oud. Van het overlijden is aangifte gedaan [bron: akte 37].

V-ab Dingena De Bruijn [QuMa0018403] is geboren op 11 april 1849 in Dinteloord, dochter van Rochus De Bruijn [QuMa0029502] en Cornelia Verbeek [QuMa0018402] (zie IV-m). Dingena is overleden op 27 juni 1919 in Steenbergen, 70 jaar oud. Dingena trouwde, 21 jaar oud, op 6 januari 1871 in Dinteloord met **Cornelis Van Merriënboer [QuMa0156705]**, 29 jaar oud. Cornelis is geboren op 29 oktober 1841 in Oud Gastel, zoon van Simon Van Merriënboer en Johanna Jansen [QuMa0156704]. Cornelis is overleden op 6 mei 1924 in Steenbergen, 82 jaar oud.

Kinderen van Dingena en Cornelis:

1 Simon Van Merriënboer [QuMa0018404], geboren op 19 oktober 1872 in Dinteloord. Volgt VI-aw.
2 Rokus Van Merriënboer [QuMa0018404], geboren op 6 oktober 1874 in Dinteloord. Volgt VI-ax.
3 Adrianus Van Merriënboer [QuMa0018404], geboren op 13 juli 1876 in Dinteloord. Volgt VI-ay.
4 Anna Cornelia Van Merriënboer [QuMa0018404], geboren op 3 januari 1878 in Dinteloord. Volgt VI-az.
5 Wouter Van Merriënboer [QuMa0018404], geboren op 13 juli 1881 in Dinteloord. Volgt VI-ba.
6 Johannis Van Merriënboer [QuMa0018404], geboren op 27 maart 1883 in Dinteloord. Volgt VI-bb.
7 Johanna Maria Van Merriënboer [QuMa0018404], geboren op 21 december 1889 in Dinteloord.
8 Maria Adriana Van Merriënboer [QuMa0018404], geboren op 21 december 1889 in Dinteloord.
9 Bernardina Van Merriënboer [QuMa0018404], geboren op 11 januari 1894.

V-ac Geertrui De Bruijn [QuMa0018403] is geboren op 21 april 1854 in Dinteloord, dochter van Rochus De Bruijn [QuMa0029502] en Cornelia Verbeek [QuMa0018402] (zie IV-m). Van de geboorte is aangifte gedaan [bron: akte 31]. Geertrui is overleden op 19 november 1905 in Vught, 51 jaar oud. Van het overlijden is aangifte gedaan [bron: akte 178]. Geertrui trouwde, 25 jaar oud, op 24 april 1879 in Dinteloord [bron: akte 7] met **Marinus Vergouwen [QuMa0162005]**, 24 jaar oud. Marinus is geboren op 18 juli 1854 in Dinteloord, zoon van Johannes Vergouwen en Anna Maria Vroegrijk [QuMa0162004]. Marinus is overleden op 28 maart 1892 in Dinteloord, 37 jaar oud.

Kinderen van Geertrui en Marinus:

1 Johannes Vergouwen [QuMa0018404], geboren op 1 juni 1880 in Dinteloord. Johannes is overleden op 27 juli 1881 in Dinteloord, 1 jaar oud.
2 Rokus Vergouwen [QuMa0018404], geboren op 22 mei 1882 in Dinteloord. Volgt VI-bc.
3 Anna Maria Cornelia Vergouwen [QuMa0018404], geboren op 19 juli 1884 in Dinteloord. Anna is overleden op 15 september 1885 in Dinteloord, 1 jaar oud.
4 Johannes Vergouwen [QuMa0018404], geboren op 11 november 1885 in Dinteloord. Johannes is overleden op 4 april 1886 in Dinteloord, 4 maanden oud.
5 Maria Cornelia Vergouwen [QuMa0018404], geboren op 15 maart 1887 in Dinteloord. Maria is overleden op 22 april 1887 in Dinteloord, 1 maand oud.

6 Johannes Vergouwen [QuMa0018404], geboren op 11 februari 1889 in Dinteloord. Johannes is overleden op 11 december 1889 in Dinteloord, 10 maanden oud.
7 Johannes Vergouwen [QuMa0018404], geboren op 30 augustus 1890 in Dinteloord.

V-ad Johannis De Bruijn [QuMa0018403] is geboren op 7 maart 1857 in Dinteloord, zoon van Rochus De Bruijn [QuMa0029502] en Cornelia Verbeek [QuMa0018402] (zie IV-m). Van de geboorte is aangifte gedaan [bron: akte 20]. Johannis is overleden op 11 juli 1928 in Steenbergen, 71 jaar oud. Johannis trouwde, 29 jaar oud, op 30 april 1886 in Steenbergen [bron: akte 19] met **Adriana Petronilla Jansen [Quma0070805]**, 23 jaar oud, nadat zij op 18 april 1886 in Steenbergen in ondertrouw zijn gegaan. Adriana is geboren op 19 juli 1862 in Steenbergen, dochter van Willem Jansen [QuMa0167206] en Anna Maria Kuistermans [Quma0070804]. Van de geboorte is aangifte gedaan [bron: akte 106]. Adriana is overleden op 31 augustus 1922 in Dinteloord, 60 jaar oud.

Kinderen van Johannis en Adriana:

1 Cornelia De Bruijn [QuMa0018404], geboren op 17 april 1887 in Dinteloord. Volgt VI-bd.
2 Wilhelmina Maria De Bruijn [QuMa0018404], geboren op 26 december 1888 in Dinteloord. Volgt VI-be.
3 Rochus De Bruijn [QuMa0018404], geboren op 6 maart 1890 in Dinteloord. Volgt VI-bf.
4 Wilhelmus De Bruijn [QuMa0018404], geboren op 4 oktober 1891 in Dinteloord. Volgt VI-bg.
5 Cornelis De Bruijn [QuMa0018404], geboren op 6 februari 1893 in Dinteloord. Volgt VI-bh.
6 Antonius Johannes De Bruijn [QuMa0018404], geboren op 28 augustus 1894 in Dinteloord. Volgt VI-bi.
7 Adrianus De Bruijn [QuMa0018404], geboren op 30 oktober 1896 in Dinteloord. Volgt VI-bj.
8 Dingena De Bruijn [QuMa0018404], geboren op 29 april 1898 in Dinteloord. Dingena is overleden op 8 november 1941 in Ginneken & Bavel, 43 jaar oud.
9 Marinus De Bruijn [QuMa0018404], geboren op 17 november 1899 in Dinteloord. Marinus is overleden op 22 september 1900 in Dinteloord, 10 maanden oud.
10 Marinus De Bruijn [QuMa0018404], geboren op 30 december 1900 in Dinteloord. Marinus is overleden op 9 maart 1902 in Dinteloord, 1 jaar oud.
11 Petronella Adriana De Bruijn [QuMa0018404], geboren op 5 maart 1902 in Dinteloord. Volgt VI-bk.
12 Adriana De Bruijn [QuMa0018404], geboren op 23 januari 1904 in Dinteloord en Prinsenland. Van de geboorte is aangifte gedaan [bron: akte 4]. Adriana is overleden op 31 mei 1905 in Dinteloord en Prinsenland, 1 jaar oud.
13 Johanna Geertruida De Bruijn [QuMa0018404], geboren op 27 januari 1907 in Dinteloord.

V-ae Lambertus Van Oers [QuMa0018403] is geboren op 6 april 1866 in Roosendaal, zoon van Marinus Van Oers [QuMa0313206] en Maria Verbeek [QuMa0018402] (zie IV-p). Lambertus is overleden op 9 juli 1954 in Roosendaal, 88 jaar oud. Lambertus trouwde, 44 jaar oud, op 2 juni 1910 in Wouw met **Geertruida Lambrechts [QuMa0124605]**, 37 jaar oud. Geertruida is geboren op 9 november 1872 in Wouw,

dochter van Johannes Lambrechts en Goverdina Van Meer [QuMa0124604]. Geertruida is overleden op 12 mei 1936 in Roosendaal, 63 jaar oud.

Kind van Lambertus en Geertruida:

1 Adrianus Antonius Van Oers [QuMa0018404], geboren in 1916 in Roosendaal.

V-af Johanna Van Oers [QuMa0018403] is geboren op 4 maart 1869 in Roosendaal, dochter van Marinus Van Oers [QuMa0313206] en Maria Verbeek [QuMa0018402] (zie IV-p). Johanna is overleden op 22 mei 1910 in Roosendaal, 41 jaar oud. Johanna trouwde, 24 jaar oud, op 8 augustus 1893 in Roosendaal met **Petrus Machielsen [QuMa0032204]**, 23 jaar oud. Petrus is geboren op 9 oktober 1869 in Roosendaal, zoon van Rochus Machielsen [Quma0094203] en Elizabeth Koen [QuMa0032203]. Petrus is overleden op 10 april 1934 in Roosendaal, 64 jaar oud.

Kinderen van Johanna en Petrus:

1 Johannes Rochus Machielsen [QuMa0018404], geboren op 19 augustus 1893 in Roosendaal.
2 Marinus Machielsen [QuMa0018404], geboren op 19 september 1894 in Roosendaal. Marinus is overleden op 7 februari 1895 in Roosendaal, 4 maanden oud.
3 Lambertus Marinus Machielsen [QuMa0018404], geboren op 22 mei 1896 in Roosendaal.
4 Marinus Adrianus Machielsen [QuMa0018404], geboren op 29 augustus 1897 in Roosendaal. Volgt VI-bl.
5 Cornelis Adrianus Machielsen [QuMa0018404], geboren op 5 september 1899 in Roosendaal.
6 Adrianus Machielsen [QuMa0018404], geboren op 1 oktober 1900 in Roosendaal.
7 Elisabeth Jacoba Machielsen [QuMa0018404], geboren op 15 september 1903 in Roosendaal. Elisabeth is overleden op 23 december 1903 in Roosendaal, 3 maanden oud.
8 Elisabeth Cornelia Johanna Machielsen [QuMa0018404], geboren op 13 juni 1905 in Roosendaal. Elisabeth is overleden op 1 juli 1905 in Roosendaal, 18 dagen oud.
9 Petrus Carolus Machielsen [QuMa0018404], geboren op 16 december 1906 in Roosendaal. Petrus is overleden op 20 december 1906 in Roosendaal, 4 dagen oud.
10 Doodgeboren Kind Machielsen [QuMa0018404], levenloos geboren kind, geboren op 4 augustus 1909 in Roosendaal.

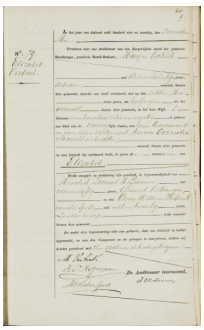

11 Verbeek Elizabet 06-05-1874 Geboorteakte

V-ag Elisabeth (Bet) Verbeek [QuMa0004601] (afb. 11) is geboren op 6 mei 1874 in Steenbergen, dochter van Marinus (Marijn) Verbeek [QuMa0004600] (zie IV-r) en Anna Cornelia Somers [QuMa0156404]. Van de geboorte is aangifte gedaan op 7 mei 1874 [bron: akte 29]. Bet is overleden op 17 augustus 1951 in Rotterdam, 77 jaar oud. Zij is begraven op 21 augustus 1951 in Crooswijk. Bet trouwde, 23 jaar oud, op 3 maart 1898 in Breda met **Albert Gerrit Kieboom**, 26 jaar oud. Albert is geboren op 8 augustus 1871 in Maastricht, zoon van Cornelis Willem Kieboom en Antonia de Graaf.

Kind van Bet uit onbekende relatie:

1 Cornelia Verbeek [QuMa0004602], geboren op 26 juni 1891 in Wouw.

V-ah Adriana Verbeek [QuMa0004601] is geboren op 22 februari 1876 in Steenbergen, dochter van Marinus (Marijn) Verbeek [QuMa0004600] (zie IV-r) en Anna Cornelia Somers [QuMa0156404]. Van de geboorte is aangifte gedaan [bron: akte 43]. Adriana trouwde, 28 jaar oud, op 9 september 1904 in Steenbergen met **Antonius Maria Alphonsus Janssens**, 22 jaar oud. Antonius is geboren op 6 juni 1882 in Zundert, zoon van Paulus Janssens en Johanna Wirckx.

12 Verbeek Cornelis 1877 01

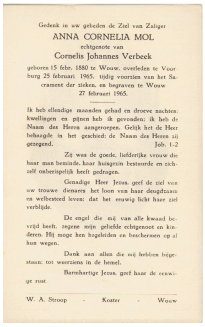

Gedenk in uw gebeden de Ziel van Zaliger
ANNA CORNELIA MOL
echtgenote van
Cornelis Johannes Verbeek
geboren 15 febr. 1880 te Wouw, overleden te Voorburg 25 februari 1965, tijdig voorzien van het Sacrament der zieken, en begraven te Wouw
27 februari 1965.

Ik heb ellendige maanden gehad en droeve nachten; kwellingen en pijnen heb ik gevonden; ik heb de Naam des Heren aangeroepen. Gelijk het de Heer behaagde in het geschied; de Naam des Heren zij gezegend. Job. 1-2

Zij was de goede, liefderijke vrouw die haar man bezorgde, haar huisgezin bestuurde en zichzelf onberispelijk heeft gedragen.

Genadige Heer Jezus, geef de ziel van uw trouwe dienaars het loon van haar deugdzaam en welbesteed leven: dat het eeuwig licht haar ziel verblijde.

De engel die mij van alle kwaad bevrijd heeft, zegene mijn geliefde echtgenoot en kinderen. Hij moge hen begeleiden en beschermen op al hun wegen.

Dank aan allen die mij hebben bijgestaan; tot weerziens in de hemel.

Barmhartige Jezus, geef haar de eeuwige rust.

W. A. Stroop - Koster - Wouw

13 Mol Anna 1880 05

V-ai Kornelis Jan (Cees) Verbeek [QuMa0004601] (afb. 12) is geboren op 5 november 1877 in Kruisland, zoon van Marinus (Marijn) Verbeek [QuMa0004600] (zie IV-r) en Anna Cornelia Somers [QuMa0156404]. Van de geboorte is aangifte gedaan op 6 november 1877 [bron: akte 204]. Cees is overleden op 17 oktober 1967 in Voorburg zh, 89 jaar oud. Hij is begraven op 19 oktober 1967 in Wouw.

Getuige bij:

09-04-1926	overlijdensaangifte Marijn Verbeek (1850-1926) [zie IV-r]	[zoon] [bron: akte 44]

Cees trouwde, 26 jaar oud, op 9 september 1904 in Roosendaal met **Anna Cornelia Mol [Quma0089006]** (afb. 13), 24 jaar oud. Anna is geboren op 15 februari 1880 in Wouw, dochter van Johannes Mol [QuMa0124405] en Catharina Pirée [Quma0089005]. Anna is overleden op 25 februari 1965 in Voorburg zh, 85 jaar oud. Zij is begraven op 27 februari 1965 in Wouw.

Kinderen van Cees en Anna:

1 Anna Cornelia Catharina (To) Verbeek [QuMa0004602], geboren op 26 april 1907 in Kruisland. Volgt VI-bm.
2 Marinus (Marijn) Verbeek [QuMa0004602], geboren op 11 maart 1909 in Kruisland. Volgt VI-bn.
3 Johanna Elisabeth Verbeek [QuMa0004602], geboren op 14 oktober 1910 in Kruisland. Johanna is overleden op 7 maart 1911 in Kruisland, 4 maanden oud.

4 Cornelia Adriana Verbeek [QuMa0004602], geboren op 24 mei 1914 in Kruisland. Cornelia is overleden op 15 juni 1915 in Kruisland, 1 jaar oud.
5 Cornelia Jacoba (Cor) Verbeek [QuMa0004602], geboren op 21 april 1916 in Kruisland. Volgt VI-bo.
6 Johannes Ludovicus (Jan) Verbeek [QuMa0004602], geboren op 20 december 1918 in Kruisland. Volgt VI-bp.

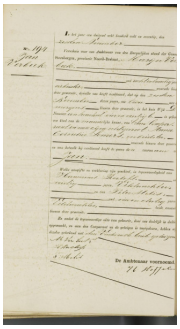

14 Verbeek Joannes 06-11-1878 Geboorteakte

V-aj Joannes (Jan) Verbeek [QuMa0004601] (afb. 14) is geboren op 6 november 1878 in Steenbergen, zoon van Marinus (Marijn) Verbeek [QuMa0004600] (zie IV-r) en Anna Cornelia Somers [QuMa0156404]. Jan is overleden op 18 mei 1952 in Roosendaal, 73 jaar oud. Jan trouwde, 28 jaar oud, op 4 februari 1907 in Woensdrecht met **Maria Cornelia De Waal [Quma0088205]**, 23 jaar oud. Maria is geboren op 9 december 1883 in Woensdrecht, dochter van Johannes Nicolaas De Waal [Quma0088204] en Maria Helena Van Hooijdonk [Quma0091003]. Maria is overleden op 6 maart 1962 in Roosendaal, 78 jaar oud.

Kinderen van Jan en Maria:

1 Helena Cornelia Verbeek [QuMa0004602], geboren op 20 december 1907 in Wouw. Volgt VI-bq.
2 Marinus Adrianus Verbeek [QuMa0004602], geboren op 8 maart 1909 in Roosendaal. Volgt VI-br.
3 Elisabeth Maria Verbeek [QuMa0004602], geboren op 24 oktober 1910 in Roosendaal.
4 Cornelia Verbeek [QuMa0004602], geboren op 3 juli 1912 in Roosendaal. Volgt VI-bs.
5 Johannes Simon Verbeek [QuMa0004602], geboren op 11 september 1913 in Roosendaal. Volgt VI-bt.
6 Maria Adriana Verbeek [QuMa0004602], geboren op 20 november 1915 in Roosendaal. Volgt VI-bu.
7 Catharina Verbeek [QuMa0004602], geboren op 29 december 1917 in Roosendaal.
8 Cornelis Johannes Verbeek [QuMa0004602], geboren op 18 juli 1919 in Roosendaal & Nispen. Cornelis is overleden op 11 januari 1920 in Roosendaal & Nispen, 5 maanden oud.
9 Petrus Verbeek [QuMa0004602], geboren op 4 september 1920 in Roosendaal & Nispen. Volgt VI-bv.
10 Adriana Johanna Verbeek, geboren op 25 april 1922 in Roosendaal & Nispen. Adriana is overleden op 2 mei 1942 in Roosendaal, 20 jaar oud.

11 Antonetta Theresia Verbeek [QuMa0004602], geboren op 17 december 1927 in Roosendaal & Nispen. Antonetta is overleden op 2 maart 1945 in Roosendaal & Nispen, 17 jaar oud.

V-ak Maria Catharina Verbeek [QuMa0004601] is geboren op 12 juni 1881 in Steenbergen, dochter van Marinus (Marijn) Verbeek [QuMa0004600] (zie IV-r) en Anna Cornelia Somers [QuMa0156404]. Van de geboorte is aangifte gedaan [bron: akte 98].

Kind van Maria uit onbekende relatie:

1 Cornelia Maria Verbeek [QuMa0004602], geboren op 20 augustus 1901 in Roosendaal & Nispen. Volgt VI-bw.

V-al Pieter Verbeek [QuMa0004601] is geboren op 21 september 1882 in Steenbergen, zoon van Marinus (Marijn) Verbeek [QuMa0004600] (zie IV-r) en Anna Cornelia Somers [QuMa0156404]. Van de geboorte is aangifte gedaan [bron: akte 161]. Pieter is overleden op 13 mei 1923 in Rotterdam, 40 jaar oud. Pieter trouwde, 27 jaar oud, op 19 mei 1910 in Schiedam met **Cornelia Maria Boks**, 26 jaar oud. Cornelia is geboren op 10 december 1883 in Schiedam, dochter van Petrus Boks en Jacoba Cornelia van der List. Cornelia is overleden op 12 oktober 1965 in Rotterdam, 81 jaar oud.

Kinderen van Pieter en Cornelia:

1 Johanna Cornelia Jacoba Verbeek [QuMa0004602], geboren op 27 februari 1911 in Rotterdam. Johanna is overleden op 10 februari 2002 in Rotterdam, 90 jaar oud.
2 Jacoba Cornelia Adriana Verbeek [QuMa0004602], geboren op 11 september 1912 in Rotterdam. Jacoba is overleden op 25 augustus 2005 in Rotterdam, 92 jaar oud. Jacoba bleef ongehuwd.
3 Elisabeth Maria Verbeek [QuMa0004602], geboren op 4 maart 1914 in Rotterdam. Elisabeth is overleden op 15 januari 1946 in Rotterdam, 31 jaar oud. Elisabeth bleef ongehuwd.
4 Petrus Marinus Antonius Verbeek [QuMa0004602], geboren op 4 september 1915 in Rotterdam. Petrus is overleden op 19 maart 1949 in Rotterdam, 33 jaar oud. Petrus bleef ongehuwd.
5 Marinus Cornelis Verbeek [QuMa0004602], geboren op 9 april 1920 in Rotterdam. Marinus is overleden op 29 december 1951 in Rotterdam, 31 jaar oud. Marinus bleef ongehuwd.
6 Maria Johanna Verbeek [QuMa0004602], geboren op 3 februari 1923 in Rotterdam. Maria is overleden. Maria bleef ongehuwd.

15 QuMa0002300001

16 QuMa0002200002

V-am Cornelia (Kee) Verbeek [QuMa0002300] (afb. 15) is geboren op 13 juli 1889 in Roosendaal, dochter van Marinus (Marijn) Verbeek [QuMa0004600] (zie IV-r) en Petronella Stoffelen [QuMa0004700]. Van de geboorte is aangifte gedaan op 15 juli 1889 [bron: BS Rosendaal en Nispen akte 225]. Kee is overleden op 3 juli 1976 in Kruisland, 86 jaar oud. Zij is begraven op 6 juli 1976 in Kruisland. Kee trouwde, 27 jaar oud, op 16 februari 1917 in Roosendaal [bron: akte 7] met **Kornelis (Kees) De Jong [QuMa0002200]** (afb. 16), 31 jaar oud. Kees is geboren op 28 juni 1885 in Kruisland, zoon van Leendert (Leen) De Jong [QuMa0004400] en Susanna Van Gaans [QuMa0004500]. Van de geboorte is aangifte gedaan op 29 juni 1885 [bron: akte 79]. Bij de geboorteaangifte van Kees waren de volgende getuigen aanwezig: Kornelis Van Gaans (1823-1896) [grootvader moederszijde], Pieter Melis (geb. 1844) en Antonius Jansen (geb. 1854).
Notitie bij de geboorte van Kees: *In de geboorteakte staat links vermeld:*
Het kind Kornelis in nevenstaande akte als Onwettig voorkomende, is gewettigd bij het voltrekken van het huwelijk der ouders van gezegd kind met namen: Leendert de Jong en Susanna van Gaans, vermeld in het huwelijksregister van Steenbergen onder dagtekening van den 25 april 1890 nr, 6.
Kees is overleden op 7 februari 1984 in Roosendaal, 98 jaar oud. Hij is begraven op 10 februari 1984 in Kruisland.
Notitie bij overlijden van Kees: *Opa Kees heeft net niet de 100 jaar gehaald.*
Van de begrafenis kan ik me goed herinneren, dat het bijna leek op een gezellige familie-reunie.
In de zomer van 1982 had opa Kees, inmiddels dus 97 jaar, zijn kleinzoon, Robbie Kuipers, op zijn schoot, en zei tegen Robbie: Ik beloof,dat jij, als jij 16 jaar wordt. een mooie brommer van mij krijg. Leuk aan mijn zoon aangeboden maar toch jammerwant hij heeft hem nooit gekregen, omdat opa geen 114 jaar geworden is, en ik hem dus niet aan zijn belofte heb kunnen houden.
Notitie bij Kees: *Onduidelijk is gebleven wie nu de echte vader van opa Kees was.*
Volgens zeggen van zijn dochter, Oma Nelly Van der Wegen-De Jong, was dat niet zijn wettelijk vader Leen de Jong.
Tante Susanne en Tante Cor, dochers van Opa Kees wisten mij te vertellen, dat hij als kind heel veel slaag heeft gekregen van zijn (stief)vader Leen.
Deze dochters Suzanne en Cor hadden het grote vermoeden, dat een broer of een zwager van zijn opa of oma Van Gaans weleens de echte vader zou kunnen zijn geweest.
Zover ik kan nagaan zijn er in mijn stamboomgegevens aan de kant van Oma van Gaans dan drie mogelijkheden:
Pieter Voorbraak (1818)
Jacobus Voorbraak (21-08-1820)
Adriaan (05-02-1823)
Wie, oh wie was zijn echte vader??
Uiteraard kunnen er ook van de kant van opa Van Gaans nog kanshebbers zijn, doch deze heb ik nog niet kunnen vinden.

Beroep:
vanaf 1941 grondwerker

Kinderen van Kee en Kees:

1 Petronella Susanna (Nellie) De Jong [QuMa0001100], geboren op 14 juli 1917 in Kruisland. Volgt VI-bx.
2 Leonardus Marinus (Leo) De Jong [QuMa0002201], geboren op 27 mei 1920 in Kruisland. Volgt VI-by.

3 Susanna De Jong [QuMa0002201], geboren op 11 januari 1926 in Kruisland. Volgt VI-bz.
4 Marinus Lambertus (Rinus) De Jong [QuMa0002201], geboren op 18 november 1929 in Kruisland. Rinus is overleden op 24 december 2012 in Roosendaal, 83 jaar oud.

17 QuMa0004601001

V-an Lambertus (Bart) Verbeek [QuMa0004601] (afb. 17) is geboren op 12 januari 1893 in Roosendaal & Nispen, zoon van Marinus (Marijn) Verbeek [QuMa0004600] (zie IV-r) en Petronella Stoffelen [QuMa0004700]. Bart is overleden op 25 augustus 1972 in Sint Franciscus Ziekenhuis Roosendaal, 79 jaar oud. Hij is begraven in Kruisland. Bart trouwde, 29 jaar oud, op 8 december 1922 in Steenbergen [bron: akte 54] met **Anna Maria Van Zundert**, 26 jaar oud. Anna is geboren op 21 mei 1896 in Hoeven, dochter van Johannes (Jan) Van Zundert en Maria Veraart. Van de geboorte is aangifte gedaan [bron: akte 38]. Anna is overleden op 18 juli 1939 in Steenbergen, 43 jaar oud.

Kinderen van Bart en Anna:

1 Doodgeboren Zoon Verbeek [QuMa0004602], levenloos geboren zoon, geboren op 1 december 1923 in Steenbergen.
2 Marinus Johannes Verbeek [QuMa0004602], geboren op 28 november 1924 in Steenbergen. Marinus is overleden op 11 maart 1945 in Bad Segeberg, 20 jaar oud.
3 Johannes Verbeek [QuMa0004602], geboren op 16 juni 1929 in Steenbergen. Johannes is overleden op 29 juli 2019 in Roosendaal, 90 jaar oud. Hij is gecremeerd op 2 augustus 2019 in Roosendaal Zegestede.
4 Wijnandus Johannes Verbeek [QuMa0004602], geboren op 12 januari 1933 in Steenbergen. Volgt VI-ca.

V-ao Johannes Cornelis Verbeek [QuMa0009202] is geboren op 20 juli 1881 in Steenbergen, zoon van Kornelis Verbeek [QuMa0009201] (zie IV-s) en Adriana Laanen [Quma0041203]. Johannes is overleden op 18 april 1957 in Roosendaal, 75 jaar oud. Van het overlijden is aangifte gedaan [bron: akte 117]. Johannes trouwde, 29 jaar oud, op 1 mei 1911 in Roosendaal [bron: Akte 25] met **Maria Mol [Quma0070805]**, 26 jaar oud. Maria is geboren op 11 juni 1884 in Wouw, dochter van Petrus Mol en Maria Roovers [Quma0070804]. Maria is overleden op 3 september 1943 in Steenbergen, 59 jaar oud. Van het overlijden is aangifte gedaan [bron: akte 83].

Kinderen van Johannes en Maria:

1 Cornelius Verbeek [QuMa0009203], geboren op 13 maart 1912 in Wouw. Van de geboorte is aangifte gedaan [bron: akte 69]. Cornelius is overleden op 29 juli 1933 in Noordwijkerhout, 21 jaar oud.
2 Maria Verbeek [QuMa0009203], geboren op 2 mei 1913 in Wouw. Volgt VI-cb.

3 Adriana Cornelia Verbeek [QuMa0009203], geboren op 24 augustus 1914 in Wouw. Van de geboorte is aangifte gedaan [bron: akte 194]. Adriana is overleden op 1 juni 1937 in Zwaluwe, 22 jaar oud.
4 Petrus Verbeek [QuMa0009203], geboren op 15 april 1916 in Wouw. Volgt VI-cc.
5 Helena Verbeek [QuMa0009203], geboren op 5 juli 1917 in Wouw. Van de geboorte is aangifte gedaan [bron: akte 143]. Helena is overleden op 30 mei 1932 in Wouw, 14 jaar oud.
6 Cornelius Verbeek [QuMa0009203], geboren op 7 december 1918 in Steenbergen. Volgt VI-cd.
7 Johannes (Jan) Verbeek [QuMa0009203], geboren op 8 december 1919 in Wouw. Volgt VI-ce.
8 Leonardus Verbeek [QuMa0009203], geboren op 9 juni 1922 in Steenbergen. Volgt VI-cf.

V-ap Helena Verbeek [QuMa0009202] is geboren op 22 augustus 1882 in Steenbergen, dochter van Kornelis Verbeek [QuMa0009201] (zie IV-s) en Adriana Laanen [Quma0041203]. Van de geboorte is aangifte gedaan [bron: akte 138]. Helena is overleden op 9 oktober 1966 in Steenbergen, 84 jaar oud. Helena trouwde, 24 jaar oud, op 23 november 1906 in Steenbergen met **Antonius Stoffelen [Quma0255206]**, 29 jaar oud. Antonius is geboren op 3 februari 1877 in Steenbergen, zoon van Antonius Stoffelen [Quma0257005] en Cornelia Nijssen [Quma0255205]. Antonius is overleden op 2 augustus 1954 in Steenbergen, 77 jaar oud.

Kinderen van Helena en Antonius:

1 Cornelis Antonius Stoffelen [QuMa0009203], geboren op 6 augustus 1909 in Steenbergen.
2 Antonius Cornelis Stoffelen [QuMa0009203], geboren op 2 november 1910 in Steenbergen. Antonius is overleden op 28 augustus 1911 in Steenbergen, 9 maanden oud.
3 Antonius Cornelis Cornelia Stoffelen [QuMa0009203], geboren op 5 april 1913 in Steenbergen.
4 Johannes Jacobus Stoffelen [QuMa0009203], geboren op 1 februari 1915 in Steenbergen. Johannes is overleden op 20 juni 1943 in Steenbergen, 28 jaar oud.
5 Adriana Cornelia Maria Stoffelen [QuMa0009203], geboren op 5 augustus 1919 in Steenbergen. Adriana is overleden op 12 februari 1920 in Steenbergen, 6 maanden oud.
6 Christianus Leonardus Stoffelen [QuMa0009203], geboren op 22 december 1920 in Steenbergen. Christianus is overleden op 4 september 1924 in Steenbergen, 3 jaar oud.

V-aq Joanna Verbeek [QuMa0009202] is geboren op 22 januari 1885 in Steenbergen, dochter van Kornelis Verbeek [QuMa0009201] (zie IV-s) en Adriana Laanen [Quma0041203]. Joanna is overleden op 26 oktober 1950 in Beek en Donk, 65 jaar oud. Joanna trouwde, 22 jaar oud, op 27 september 1907 in Steenbergen met **Kornelis Verheijen [QuMa0137807]**, 27 jaar oud. Kornelis is geboren op 19 maart 1880 in Steenbergen, zoon van Pieter Verheijen [QuMa0137806] en Maria Catharina De Krom [QuMa0307205]. Kornelis is overleden op 30 juli 1944 in Beek en Donk, 64 jaar oud.

V-ar Jacobus Verbeek [QuMa0009202] is geboren op 3 september 1888 in Steenbergen, zoon van Kornelis Verbeek [QuMa0009201] (zie IV-s) en Adriana Laanen

[Quma0041203]. Jacobus is overleden op 29 juni 1969 in Roosendaal, 80 jaar oud.
Jacobus:
(1) trouwde, 25 jaar oud, op 16 januari 1914 in Steenbergen met **Cornelia Buron [Quma0069205]**, 21 jaar oud. Cornelia is geboren op 1 september 1892 in Steenbergen, dochter van Franciscus (Frans) Buron [Quma0069204] en Antonetta Verbogt [Quma0071005]. Cornelia is overleden op 5 september 1932 in Steenbergen, 40 jaar oud.
(2) trouwde, 50 jaar oud, op 21 juli 1939 in Breda met **Cornelia Baelemans**, 49 jaar oud. Cornelia is geboren op 6 december 1889 in Rijsbergen. Cornelia is weduwe van Gerardus Franciscus Husson.

Kinderen van Jacobus en Cornelia (1):

1 Adriana Antonetta Verbeek [QuMa0009203], geboren op 18 juli 1914 in Steenbergen.
2 Antonetta Adriana Verbeek [QuMa0009203], geboren op 8 juli 1917 in Kruisland. Volgt VI-cg.
3 Cornelius Verbeek [QuMa0009203], geboren op 7 december 1918 in Steenbergen.
4 Franciscus Verbeek [QuMa0009203], geboren op 18 oktober 1920 in Steenbergen. Volgt VI-ch.
5 Antonius Verbeek [QuMa0009203], geboren op 22 april 1923 in Steenbergen. Antonius is overleden op 10 februari 1983 in Roosendaal, 59 jaar oud.
6 Jacobus Verbeek [QuMa0009203], geboren op 7 juli 1926 in Steenbergen. Volgt VI-ci.

V-as Leonardus Verbeek [QuMa0009202] is geboren op 6 februari 1890 in Steenbergen, zoon van Kornelis Verbeek [QuMa0009201] (zie IV-s) en Adriana Laanen [Quma0041203]. Leonardus is overleden op 31 mei 1967, 77 jaar oud. Leonardus trouwde, 32 jaar oud, op 21 april 1922 in Steenbergen [bron: akte 17] met **Elisabeth Wilhelmina Helmons [QuMa0134207]**, 27 jaar oud. Elisabeth is geboren op 18 december 1894 in Steenbergen, dochter van Antonij Helmons [QuMa0134206] en Anna Cornelia Beks [QuMa0135006]. Elisabeth is overleden op 10 mei 1973 in Steenbergen, 78 jaar oud.

Kinderen van Leonardus en Elisabeth:

1 Cornelis Antonius Verbeek [QuMa0009203], geboren op 12 oktober 1922 in Kruisland. Volgt VI-cj.
2 Marinus Jacobus Verbeek [QuMa0009203], geboren op 1 november 1924 in Steenbergen. Marinus is overleden op 31 augustus 1938 in Steenbergen, 13 jaar oud.
3 Johannes Leonardus (Jan) Verbeek [QuMa0009203], geboren op 21 juni 1926 in Steenbergen. Volgt VI-ck.
4 Jacobus Adrianus (Koos) Verbeek [QuMa0009203], geboren op 24 januari 1928 in Steenbergen. Koos is overleden op 11 december 2007 in Bergen op Zoom, 79 jaar oud. Hij is begraven op 15 december 2007 in Steenbergen.
5 Adriana Cornelia Helena Verbeek [QuMa0009203], geboren op 16 april 1929 in Steenbergen. Adriana is overleden op 24 mei 1929 in Steenbergen, 1 maand oud.
6 Adrianus Cornelis Verbeek [QuMa0009203], geboren op 12 maart 1930 in Steenbergen. Volgt VI-cl.

7 Leonardus Wilhelmina Verbeek [QuMa0009203], geboren op 4 maart 1931 in Steenbergen. Leonardus is overleden op 14 mei 2003 in Breda, 72 jaar oud. Hij is begraven op 19 mei 2003 in Steenbergen R.K. Begraafplaats.
8 Christianus Maria Verbeek [QuMa0009203], geboren op 26 november 1932 in Steenbergen. Christianus is overleden op 11 december 1932 in Roosendaal, 15 dagen oud.
9 Wilhelmus Maria (Willy) Verbeek [QuMa0009203], geboren op 26 november 1932 in Steenbergen. Volgt VI-cm.
10 Franciscus Verbeek [QuMa0009203], geboren op 8 juli 1935 in Steenbergen. Franciscus is overleden op 23 juni 1936 in Steenbergen, 11 maanden oud.
11 Franciscus Verbeek [QuMa0009203], geboren op 21 januari 1937 in Steenbergen. Volgt VI-cn.
12 Marinus Jacobus Verbeek [QuMa0009203], geboren op 2 augustus 1939 in Steenbergen. Marinus is overleden op 2 maart 2022 in Steenbergen, 82 jaar oud. Hij is begraven op 7 maart 2022 in Steenbergen.

VI-a Gertrudis Bakx [QuMa0037005] is geboren op 10 september 1863 in Steenbergen, dochter van Cornelius Hubrechtsen Bakx [Quma0067003] en Maria Van Domburg [QuMa0037004] (zie V-b). Van de geboorte is aangifte gedaan [bron: akte 143]. Gertrudis trouwde met **Joannes Van De Riet**. Joannes is geboren in 1863.

VI-b Pieter Adriaan Hoppenbrouwers [QuMa0018404] is geboren op 28 september 1870 in Steenbergen, zoon van Pieter Hoppenbrouwers [QuMa0018403] (zie V-e) en Anna Maria Catharina Donkers. Pieter trouwde, 28 jaar oud, op 3 juli 1899 in Breda [bron: akte 97] met **Dimphna Antoinetta Schrauwen**, 25 jaar oud. Dimphna is geboren op 4 augustus 1873 in Breda, dochter van Adrianus Schrauwen en Joanna Van Der Westen.

VI-c Joannes Hoppenbrouwers [QuMa0018404] is geboren op 29 september 1865 in Steenbergen, zoon van Hendrik Hoppenbrouwers [QuMa0018403] (zie V-f) en Adriana Van Doormaal [Quma0245806]. Joannes is overleden op 5 januari 1919 in Steenbergen, 53 jaar oud. Joannes trouwde, 37 jaar oud, op 28 april 1903 in Wouw met **Marie Louise Laurijssen [QuMa0123805]**, 36 jaar oud. Marie is geboren op 2 november 1866 in Wouw, dochter van Johannes Baptist Laurijssen [QuMa0182203] en Johanna Van Akkeren [QuMa0123804]. Marie is overleden op 16 april 1941 in Steenbergen, 74 jaar oud.

Kind van Joannes en Marie:

1 Johannes Baptist Jacobus Hoppenbrouwers [QuMa0018405], geboren op 15 oktober 1907 in Steenbergen. Johannes is overleden op 22 maart 1908 in Steenbergen, 5 maanden oud.

VI-d Petronella Hoppenbrouwers [QuMa0018404] is geboren op 23 juli 1867 in Steenbergen, dochter van Hendrik Hoppenbrouwers [QuMa0018403] (zie V-f) en Adriana Van Doormaal [Quma0245806]. Petronella trouwde, 30 jaar oud, op 3 mei 1898 in Steenbergen met **Johannes Christianus Jacobus Hertogh [Quma0057803]**, 36 jaar oud. Johannes is geboren op 24 april 1862 in Steenbergen, zoon van Cornelis Hertogh [Quma0057802] en Cornelia Van Den Boom [Quma0244804].

VI-e Jacobus Adrianus Hoppenbrouwers [QuMa0018404] is geboren op 4 april 1874 in Steenbergen, zoon van Hendrik Hoppenbrouwers [QuMa0018403] (zie V-f) en Adriana

Van Doormaal [Quma0245806]. Jacobus is overleden op 12 september 1938 in Steenbergen, 64 jaar oud. Jacobus trouwde, 34 jaar oud, op 24 november 1908 in Steenbergen met **Cornelia Adriana Van Leest [QuMa0134206]**, 32 jaar oud. Cornelia is geboren op 8 juni 1876 in Steenbergen, dochter van Petrus (Pieter) Van Leest en Wilhelmina Petronilla Raats [QuMa0134205]. Van de geboorte is aangifte gedaan [bron: akte 113]. Cornelia is overleden op 8 augustus 1951 in Steenbergen, 75 jaar oud.

Kinderen van Jacobus en Cornelia:

1 Wilhelmina Antonetta Maria (Mien) Hoppenbrouwers [QuMa0018405], geboren op 24 februari 1912 in Steenbergen. Volgt VII-a.
2 Adriana Maria Hoppenbrouwers [QuMa0018405], geboren op 18 februari 1918 in Steenbergen. Volgt VII-b.

VI-f Johanna Adriana Hoppenbrouwers [QuMa0018404] is geboren op 13 juli 1888 in Steenbergen, dochter van Hendrik Hoppenbrouwers [QuMa0018403] (zie V-f) en Adriana Van Doormaal [Quma0245806]. Johanna is overleden op 7 november 1935 in Steenbergen, 47 jaar oud. Johanna trouwde met **Leonardus Tholhuijsen [Quma0041204]**. Leonardus is geboren op 28 oktober 1888 in Steenbergen, zoon van Ludovicus Adrianus Tholhuijsen en Anna Buijsen [Quma0041203]. Leonardus is overleden op 24 januari 1969 in Kruisland, 80 jaar oud. Leonardus trouwde later met Henriette Johanna Elisabeth Weckers. Leonardus trouwde later met Louize Johanna Maria Visscher (1892-1947).

Kinderen van Johanna en Leonardus:

1 Ludovicus Johannes Theodorus Tholhuijsen [QuMa0018405], geboren op 29 mei 1925 in Steenbergen. Ludovicus is overleden op 13 mei 2005 in Made, 79 jaar oud.
2 Doodgeboren Dochter Tholhuijsen [QuMa0018405], levenloos geboren dochter, geboren op 19 januari 1928 in Steenbergen.

VI-g Anna Maria Catharina Hoppenbrouwers [QuMa0018404] is geboren op 28 augustus 1866 in Steenbergen, dochter van Marijn Hoppenbrouwers [QuMa0018403] (zie V-g) en Johanna Vennix [QuMa0157005]. Anna trouwde, 26 jaar oud, op 3 augustus 1893 in Bergen op Zoom [bron: akte 62] met **Johannes Demmers [QuMa0297606]**, 23 jaar oud. Johannes is geboren op 18 oktober 1869 in Bergen op Zoom, zoon van Antonius Demmers [QuMa0297605] en Henrica Wouts.

Kind van Anna en Johannes:

1 Johanna Maria Catharina Demmers [QuMa0018405], geboren op 21 februari 1898 in Bergen op Zoom. Volgt VII-c.

VI-h Johannes Christoffel Hoppenbrouwers [QuMa0018404] is geboren op 29 december 1868 in Bergen op Zoom, zoon van Marijn Hoppenbrouwers [QuMa0018403] (zie V-g) en Johanna Vennix [QuMa0157005]. Van de geboorte is aangifte gedaan [bron: akte 279]. Johannes trouwde met **Maria Schenkenberg**. Maria is geboren in 1866.

Kinderen van Johannes en Maria:

1 Marijn Hoppenbrouwers [QuMa0018405], geboren op 7 mei 1892 in Bergen op Zoom. Volgt VII-d.
2 Franciscus Hoppenbrouwers [QuMa0018405], geboren op 21 februari 1894 in Bergen op Zoom. Van de geboorte is aangifte gedaan [bron: akte 68].
3 Louisa Maria Hoppenbrouwers [QuMa0018405], geboren op 3 december 1896 in Bergen op Zoom. Van de geboorte is aangifte gedaan [bron: akte 439].
4 Petrus Nicolaas Hoppenbrouwers [QuMa0018405], geboren op 7 augustus 1911 in Bergen op Zoom. Volgt VII-e.

VI-i Maria Mulders [QuMa0018404] is geboren op 23 november 1874 in Nieuw-Vossemeer, dochter van Cornelis Johannes Mulders [QuMa0031802] en Adriana Elst [QuMa0018403] (zie V-h). Maria is overleden op 17 november 1911 in Steenbergen, 36 jaar oud. Maria trouwde, 25 jaar oud, op 11 mei 1900 in Steenbergen met **Jacobus Roelands [QuMa0031802]**, 29 jaar oud. Jacobus is geboren op 17 februari 1871 in Steenbergen, zoon van Sebastiaan Egidius Roelands [QuMa0269006] en Cornelia Mulders [QuMa0031801]. Jacobus is overleden op 19 februari 1940 in Steenbergen, 69 jaar oud. Jacobus trouwde later op 11 november 1912 in Steenbergen met Dimphna Joanna Maria Mechelen [QuMa0122606] (geb. 1884).

Kinderen van Maria en Jacobus:

1 Cornelis Roelands [QuMa0018405], geboren op 5 februari 1901 in Steenbergen.
2 Cornelia Catharina Roelands [QuMa0018405], geboren op 18 december 1902 in Steenbergen.
3 Adriana Cornelia Roelands [QuMa0018405], geboren op 10 mei 1904 in Steenbergen.
4 Sebastiaan Petrus Maria Elisabeth Roelands [QuMa0018405], geboren op 28 december 1906 in Steenbergen.
5 Doodgeboren Zoon Roelands [QuMa0018405], levenloos geboren zoon, geboren op 24 juli 1909 in Steenbergen.
6 Johannes Marinus Roelands [QuMa0018405], geboren op 19 januari 1911 in Steenbergen. Johannes is overleden op 21 januari 1911 in Steenbergen, 2 dagen oud.

VI-j Adriana Mulders [QuMa0018404] is geboren op 6 december 1875 in Nieuw-Vossemeer, dochter van Cornelis Johannes Mulders [QuMa0031802] en Adriana Elst [QuMa0018403] (zie V-h). Adriana is overleden op 31 juli 1953 in Steenbergen, 77 jaar oud. Adriana trouwde, 24 jaar oud, op 11 mei 1900 in Steenbergen met **Marinus (Marijn) Van Herel [QuMa0034404]**, 28 jaar oud. Marijn is geboren op 24 april 1872 in Steenbergen, zoon van Cornelis Van Herel [QuMa0034403] en Cornelia Disco [QuMa0036202]. Van de geboorte is aangifte gedaan [bron: akte 62]. Marijn is overleden op 17 maart 1963 in Steenbergen, 90 jaar oud.

Kinderen van Adriana en Marijn:

1 Cornelia Adriana Van Herel [QuMa0018405], geboren op 18 april 1901 in Steenbergen.
2 Adriana Johanna Van Herel [QuMa0018405], geboren op 13 oktober 1902 in Steenbergen. Adriana is overleden op 19 december 1924 in Steenbergen, 22 jaar oud.

3 Cornelis Johannes Van Herel [QuMa0018405], geboren op 26 september 1903 in Steenbergen. Cornelis is overleden op 11 oktober 1903 in Steenbergen, 15 dagen oud.
4 Cornelis Johannes Van Herel [QuMa0018405], geboren op 11 december 1904 in Steenbergen.
5 Petrus Johannes Van Herel [QuMa0018405], geboren op 12 december 1905 in Steenbergen.
6 Johannes Van Herel [QuMa0018405], geboren op 25 maart 1911 in Steenbergen.
7 Geertruida Cornelia Van Herel [QuMa0018405], geboren op 29 juni 1913 in Steenbergen. Volgt VII-f.
8 Johanna A. Van Herel [QuMa0018405], geboren op 29 juni 1913 in Steenbergen.
9 Johanna Adriana (Jo) Van Herel [QuMa0018405], geboren op 18 september 1915 in Steenbergen. Volgt VII-g.

VI-k Johanna Mulders [QuMa0018404] is geboren op 2 december 1876 in Nieuw-Vossemeer, dochter van Cornelis Johannes Mulders [QuMa0031802] en Adriana Elst [QuMa0018403] (zie V-h). Johanna is overleden op 15 december 1946 in Steenbergen, 70 jaar oud. Van het overlijden is aangifte gedaan [bron: akte 108].
Notitie bij Johanna: *Ook geschreven als Meelders*
Johanna trouwde, 32 jaar oud, op 1 juni 1909 in Nieuw-Vossemeer [bron: akte 3] met **Johannes (Jan) Van Herel [QuMa0034404]**, 33 jaar oud. Jan is geboren op 2 augustus 1875 in Steenbergen, zoon van Cornelis Van Herel [QuMa0034403] en Cornelia Disco [QuMa0036202]. Jan is overleden op 11 september 1950 in Steenbergen, 75 jaar oud. Van het overlijden is aangifte gedaan [bron: akte 60].
Beroep:
timmerman

Kinderen van Johanna en Jan:

1 Cornelia Adriana Van Herel [QuMa0018405], geboren op 23 augustus 1911 in Steenbergen. Van de geboorte is aangifte gedaan [bron: akte 182]. Cornelia is overleden op 8 september 1911 in Steenbergen, 16 dagen oud. Van het overlijden is aangifte gedaan [bron: akte 168].
2 Cornelis Adrianus (Cor) Van Herel [QuMa0018405], geboren op 23 augustus 1912 in Steenbergen. Volgt VII-h.
3 Adriana Petronella Van Herel [QuMa0018405], geboren op 9 maart 1916 in Steenbergen. Van de geboorte is aangifte gedaan [bron: akte 54]. Adriana is overleden op 24 mei 1916 in Steenbergen, 2 maanden oud. Van het overlijden is aangifte gedaan [bron: akte 78].

VI-l Johanna Maria Tiberius [QuMa0018404] is geboren op 9 maart 1871 in Steenbergen, dochter van Jacobus Tiberius [QuMa0018403] (zie V-j) en Adriana Cornelia Uijtdewilligen [QuMa0140805]. Johanna is overleden op 31 mei 1919 in Roosendaal, 48 jaar oud. Johanna trouwde, 33 jaar oud, op 6 februari 1905 in Roosendaal met **Wilhelmus Broeren [QuMa0029004]**, 21 jaar oud. Wilhelmus is geboren op 14 september 1883 in Roosendaal, zoon van Stephanus Broeren [QuMa0156705] en Johanna Luijks [QuMa0029003]. Wilhelmus is overleden op 24 februari 1919 in Roosendaal, 35 jaar oud.

Kinderen van Johanna en Wilhelmus:

1 Stephanus Jacobus Broeren [QuMa0018405], geboren op 20 juli 1905 in Roosendaal. Volgt VII-i.
2 Jacobus Johannes Broeren [QuMa0018405], geboren op 16 december 1907 in Roosendaal. Volgt VII-j.

VI-m Johanna De Jong [QuMa0018404] is geboren op 13 maart 1875 in Steenbergen, dochter van Frans Jan De Jong [QuMa0125804] en Petronilla Tiberius [QuMa0018403] (zie V-k). Johanna is overleden op 5 februari 1947 in Steenbergen, 71 jaar oud. Johanna trouwde, 25 jaar oud, op 25 augustus 1900 in Oud Gastel met **Johann Jacob Geritz**, 25 jaar oud. Johann is geboren op 14 juli 1875 in St. Tonis (D), zoon van Peter Johann Geritz en Elisabeth Scheepers. Johann is overleden op 2 maart 1944 in Steenbergen, 68 jaar oud.

Beroep:
schoenmaker

Kinderen van Johanna en Johann:

1 Johanna Geritz [QuMa0018405], geboren op 12 november 1900 in Steenbergen.
2 Johannes Franciscus Geritz [QuMa0018405], geboren op 11 september 1901 in Steenbergen. Johannes is overleden op 3 oktober 1901 in Steenbergen, 22 dagen oud.
3 Johannes Franciscus Geritz [QuMa0018405], geboren op 12 juli 1903 in Steenbergen. Volgt VII-k.
4 Franciscus Cornelis Geritz [QuMa0018405], geboren op 7 augustus 1904 in Steenbergen. Volgt VII-l.

VI-n Cornelis De Jong [QuMa0018404] is geboren op 13 augustus 1879 in Steenbergen, zoon van Frans Jan De Jong [QuMa0125804] en Petronilla Tiberius [QuMa0018403] (zie V-k). Cornelis is overleden op 27 februari 1947 in Steenbergen, 67 jaar oud. Cornelis trouwde, 27 jaar oud, op 1 juli 1907 in Oudenbosch met **Antoinetta Adriana Van Der Westen**, 27 jaar oud. Antoinetta is geboren op 10 december 1879 in Oudenbosch, dochter van Hubertus Van Der Westen en Cornelia Jongenelen.

Kind van Cornelis en Antoinetta:

1 Franciscus Hubertus De Jong [QuMa0018405], geboren op 20 april 1908 in Steenbergen. Volgt VII-m.

VI-o Petronella Tiberius [QuMa0018404] is geboren op 3 maart 1881 in Steenbergen, dochter van Johannes Tiberius [QuMa0018403] (zie V-m) en Anna Marianna Van Merode [QuMa0122804]. Petronella trouwde, 24 jaar oud, op 12 februari 1906 in Halsteren met **Hermanus Henricus Jacobus Robbe**, 28 jaar oud. Hermanus is geboren op 27 oktober 1877 in Bergen op Zoom, zoon van Jacobus Robbe en Petronella Vossenaar. Van de geboorte is aangifte gedaan [bron: akte 314].

VI-p Maria De Blaaij [QuMa0018404] is geboren op 16 april 1890 in Steenbergen, dochter van Hendrik De Blaaij [QuMa0018403] (zie V-n) en Petronilla Somers [Quma0085804]. Van de geboorte is aangifte gedaan [bron: akte 64]. Maria is overleden op 8 juli 1982 in Kruisland, 92 jaar oud. Maria trouwde, 24 jaar oud, op 22 mei 1914 in Steenbergen [bron: akte 20] met **Kornelis Luijks [QuMa0137807]**, 23 jaar oud. Kornelis is geboren op 12 juni 1890 in Steenbergen, zoon van Kornelis Luijks [QuMa0157805] en

Paulina Verheijen [QuMa0137806]. Van de geboorte is aangifte gedaan [bron: akte 97]. Kornelis is overleden op 26 november 1959 in Kruisland, 69 jaar oud.

Kinderen van Maria en Kornelis:

1 Cornelius Christianus Luijkx [QuMa0018405], geboren op 8 december 1914 in Steenbergen. Cornelius is overleden op 26 januari 1993 in Kruisland, 78 jaar oud. Cornelius bleef ongehuwd.
2 Petronella Maria Luijkx [QuMa0018405], geboren op 21 januari 1916 in Steenbergen. Petronella is overleden op 27 december 1992 in Kruisland, 76 jaar oud. Petronella bleef ongehuwd.
3 Magdalena Maria Luijkx [QuMa0018405], geboren op 29 januari 1918 in Steenbergen. Volgt VII-n.
4 Henricus Cornelis Luijkx [QuMa0018405], geboren op 20 december 1919 in Steenbergen. Henricus is overleden op 13 januari 1920 in Steenbergen, 24 dagen oud.
5 Henricus Lodevicus Luijkx [QuMa0018405], geboren op 24 maart 1921 in Steenbergen. Volgt VII-o.
6 Christiaan Hubertus Luijkx [QuMa0018405], geboren op 10 september 1922 in Steenbergen. Christiaan is overleden op 20 oktober 1988 in Kruisland, 66 jaar oud. Christiaan bleef ongehuwd.
7 Adrianus Johannes (Janus) Luijkx [QuMa0018405], geboren op 3 januari 1924 in Steenbergen. Janus is overleden op 26 maart 2020 in Standdaarbuiten, 96 jaar oud.
8 Cornelia Maria (Cor) Luijkx [QuMa0018405], geboren op 6 augustus 1926 in Steenbergen. Volgt VII-p.
9 Petrus Cornelis Luijkx [QuMa0018405], geboren op 12 november 1927 in Steenbergen. Petrus is overleden op 5 maart 1929 in Steenbergen, 1 jaar oud.
10 Maria Petronella Luijkx [QuMa0018405], geboren op 30 oktober 1931 in Steenbergen. Maria is overleden op 7 januari 1932 in Steenbergen, 2 maanden oud.

VI-q Petronella Cornelia Maria De Blaaij [QuMa0018404] is geboren op 25 juni 1901 in Steenbergen, dochter van Gerardus De Blaaij [QuMa0018403] (zie V-o) en Adriana Anna Cornelia De Jong [QuMa0035203]. Petronella trouwde, 23 jaar oud, op 17 april 1925 in Steenbergen met **Christiaan De Groen [QuMa0036204]**, 26 jaar oud. Christiaan is geboren op 3 juli 1898 in Steenbergen, zoon van Jacobus De Groen [QuMa0036203] en Maria Jansen [Quma0066205]. Christiaan trouwde later na 1939 met Jacoba Cornelia Maas [Quma0086606] (1898-1977).

Kinderen van Petronella en Christiaan:

1 Cornelia Maria Adriana Johanna De Groen [QuMa0018405], geboren op 5 juli 1925 in Steenbergen. Cornelia is overleden op 3 februari 1929 in Steenbergen, 3 jaar oud.
2 Doodgeboren Zoon De Groen [QuMa0018405], levenloos geboren zoon, geboren op 28 maart 1934 in Steenbergen.

VI-r Adriana Maria Jacoba Johanna De Blaaij [QuMa0018404] is geboren op 12 november 1902 in Steenbergen, dochter van Gerardus De Blaaij [QuMa0018403] (zie V-o) en Adriana Anna Cornelia De Jong [QuMa0035203]. Adriana is overleden op 30 november 1994 in Kruisland, 92 jaar oud. Adriana trouwde, 26 jaar oud, op 3 mei 1929 in Steenbergen met **Adrianus Wezenbeek [QuMa0015204]**, 36 jaar oud. Adrianus is

geboren op 21 oktober 1892 in Steenbergen, zoon van Thomas Wezenbeek [QuMa0015203] en Elizabet De Mooij [Quma0058804]. Adrianus is overleden op 5 juli 1959 in Kruisland, 66 jaar oud. Van het overlijden is aangifte gedaan [bron: akte 164].

Kinderen van Adriana en Adrianus:

1 Dijmphna Wezenbeek [QuMa0015205], geboren op 26 december 1932 in Steenbergen. Dijmphna is overleden op 2 januari 2002 in Roosendaal, 69 jaar oud. Zij is begraven in Kruisland.
2 Gerardus Thomas Wezenbeek [QuMa0015205], geboren op 20 september 1935 in Steenbergen. Gerardus is overleden op 26 oktober 1999 in Kruisland, 64 jaar oud.
3 Lambertus Wezenbeek [QuMa0015205], geboren op 22 februari 1939 in Steenbergen. Lambertus is overleden op 12 december 1998 in Kruisland, 59 jaar oud.

VI-s Petrus Christianus Martinus Van Den Wildenberg [QuMa0018404] is geboren op 27 juni 1887 in Nieuw-Vossemeer, zoon van Martinus Van Den Wildenberg en Adriana Cornelia De Blaaij [QuMa0018403] (zie V-p). Petrus is overleden op 2 december 1969 in Nieuw-Vossemeer, 82 jaar oud. Petrus trouwde, 29 jaar oud, op 5 september 1916 in Nieuw-Vossemeer met **Cornelia Maria Ooms [Quma0074006]**, 24 jaar oud. Cornelia is geboren op 22 maart 1892 in Nieuw-Vossemeer, dochter van Cornelis Petrus Ooms [QuMa0326606] en Johanna Huijsmans [Quma0074005]. Cornelia is overleden op 20 september 1971 in Nieuw-Vossemeer, 79 jaar oud.

VI-t Leendert De Jongh [QuMa0018404] is geboren op 28 april 1869 in Steenbergen, zoon van Gerard De Jongh [QuMa0125804] en Adriana Cornelia De Blaaij [QuMa0018403] (zie V-q). Van de geboorte is aangifte gedaan [bron: akte 58]. Leendert is overleden op 22 september 1949 in Dinteloord, 80 jaar oud. Leendert trouwde, 26 jaar oud, op 31 januari 1896 in Steenbergen met **Cornelia De Wit [QuMa0015203]**, 25 jaar oud. Cornelia is geboren op 18 augustus 1870 in Steenbergen, dochter van Pieter De Wit [QuMa0015202] en Petronella Lodiers [QuMa0126804]. Van de geboorte is aangifte gedaan [bron: akte 126].

Kinderen van Leendert en Cornelia:

1 Adriana Cornelia De Jongh [QuMa0015204], geboren op 26 juli 1896 in Dinteloord. Adriana is overleden op 24 maart 1897 in Dinteloord, 7 maanden oud.
2 Petronella De Jongh [QuMa0015204], geboren op 16 augustus 1897 in Dinteloord. Volgt VII-q.
3 Adriana Geertruida De Jongh [QuMa0015204], geboren op 17 augustus 1898 in Dinteloord. Adriana is overleden op 8 oktober 1916 in Dinteloord, 18 jaar oud.
4 Petrus Gerardus Andreas De Jongh [QuMa0015204], geboren op 29 november 1899 in Dinteloord. Volgt VII-r.
5 Gerardus Petrus De Jongh [QuMa0015204], geboren op 12 april 1901 in Dinteloord. Gerardus is overleden op 11 augustus 1901 in Dinteloord, 3 maanden oud.
6 Geertruida Cornelia De Jongh [QuMa0015204], geboren op 15 januari 1903 in Dinteloord. Geertruida is overleden op 12 oktober 1903 in Dinteloord, 8 maanden oud.
7 Geertruida De Jongh [QuMa0015204], geboren op 10 september 1904 in Dinteloord. Geertruida is overleden op 27 april 1916 in Dinteloord, 11 jaar oud.
8 Maria Catharina De Jongh [QuMa0015204], geboren op 10 september 1904 in Dinteloord. Maria is overleden op 21 september 1904 in Dinteloord, 11 dagen oud.

VI-u Marinus De Jongh [QuMa0018404] is geboren op 12 september 1870 in Dinteloord en Prinsenland, zoon van Gerard De Jongh [QuMa0125804] en Adriana Cornelia De Blaaij [QuMa0018403] (zie V-q). Van de geboorte is aangifte gedaan [bron: akte 83]. Marinus is overleden op 24 februari 1953 in Dinteloord, 82 jaar oud. Van het overlijden is aangifte gedaan [bron: akte 10]. Marinus trouwde, 29 jaar oud, op 19 mei 1900 in Dinteloord met **Maria Cornelia Janssen [QuMa0029504]**, 19 jaar oud. Maria is geboren op 27 januari 1881 in Dinteloord, dochter van Adrianus Janssen en Willemina De Bruijn [QuMa0029503]. Maria is overleden op 25 december 1943 in Dinteloord, 62 jaar oud. Van het overlijden is aangifte gedaan [bron: akte 52].

Kinderen van Marinus en Maria:

1 Wilhelmina Adriana De Jongh [QuMa0018405], geboren op 26 maart 1901 in Dinteloord. Volgt VII-s.
2 Gerardus Adrianus De Jongh [QuMa0018405], geboren op 5 juli 1902 in Dinteloord. Van de geboorte is aangifte gedaan [bron: akte 55].
3 Adrianus Gerardus De Jongh [QuMa0018405], geboren op 12 februari 1904 in Dinteloord. Volgt VII-t.
4 Adriana Cornelia De Jongh [QuMa0018405], geboren op 30 juni 1906 in Dinteloord. Van de geboorte is aangifte gedaan [bron: akte 54].
5 Johannes De Jongh [QuMa0018405], geboren op 25 maart 1912 in Dinteloord. Volgt VII-u.
6 Cornelia Maria De Jongh [QuMa0018405], geboren op 18 maart 1919 in Dinteloord.
7 Maria Wilhelmina De Jongh [QuMa0018405], geboren op 16 maart 1920 in Dinteloord.

VI-v Geertruij De Jongh [QuMa0018404] is geboren op 30 oktober 1871 in Dinteloord, dochter van Gerard De Jongh [QuMa0125804] en Adriana Cornelia De Blaaij [QuMa0018403] (zie V-q). Van de geboorte is aangifte gedaan [bron: akte 106]. Geertruij is overleden op 20 februari 1929 in Fijnaart en Heijningen, 57 jaar oud. Geertruij trouwde, 32 of 33 jaar oud, in 1904 in Dinteloord met **Johannes Van Ham [QuMa0291007]**, 25 of 26 jaar oud. Johannes is geboren op 16 november 1878 in Hillegersberg, zoon van Wilhelmus Van Ham en Antonia Schneijderberg [QuMa0291006]. Johannes trouwde later op 30 augustus 1930 in Fijnaart en Heijningen met Johanna Catharina Deijkers (1897-1994).

Kinderen van Geertruij en Johannes:

1 Antonia Van Ham [QuMa0018405], geboren op 30 januari 1905 in Fijnaart en Heijningen. Antonia is overleden op 27 september 1905 in Fijnaart en Heijningen, 7 maanden oud.
2 Adriana Van Ham [QuMa0018405], geboren in 1907. Volgt VII-v.
3 Antonia Adriana Johanna Van Ham [QuMa0018405], geboren op 24 januari 1909 in Fijnaart en Heijningen. Volgt VII-w.

VI-w Hendrikus De Jongh [QuMa0018404] is geboren op 14 december 1872 in Dinteloord, zoon van Gerard De Jongh [QuMa0125804] en Adriana Cornelia De Blaaij [QuMa0018403] (zie V-q). Van de geboorte is aangifte gedaan [bron: akte 122]. Hendrikus is overleden op 22 april 1956 in Dinteloord, 83 jaar oud. Hendrikus trouwde,

32 jaar oud, op 12 augustus 1905 in Fijnaart en Heijningen met **Catharina Ernest [QuMa0128406]**, 41 jaar oud. Catharina is geboren op 8 augustus 1864 in Fijnaart en Heijningen, dochter van Pieter Ernest [QuMa0128405] en Pieternella Van Der Horst.

Kinderen van Hendrikus en Catharina:

1 Petrus De Jongh [QuMa0018405], geboren op 22 oktober 1905 in Dinteloord. Volgt VII-x.
2 Gerardus Petrus De Jongh [QuMa0018405], geboren op 13 november 1907 in Dinteloord.
3 Adrianus Johannes De Jongh [QuMa0018405], geboren op 21 juni 1910 in Dinteloord. Volgt VII-y.

VI-x Gerard De Jongh [QuMa0018404] is geboren op 16 juli 1874 in Dinteloord, zoon van Gerard De Jongh [QuMa0125804] en Adriana Cornelia De Blaaij [QuMa0018403] (zie V-q). Van de geboorte is aangifte gedaan [bron: akte 83]. Gerard is overleden op 27 december 1958 in Breda, 84 jaar oud. Gerard trouwde, 24 jaar oud, op 14 april 1899 in Dinteloord [bron: akte 7] met **Anna Catharina Van Innevelt**, 26 jaar oud. Anna is geboren op 18 mei 1872 in Roosendaal, dochter van Petrus Van Ineveld en Cornelia Oliestelder. Anna is overleden op 14 april 1902 in Dinteloord, 29 jaar oud. Van het overlijden is aangifte gedaan [bron: akte 21].

Kinderen van Gerard en Anna:

1 Adriana Cornelia De Jongh [QuMa0018405], geboren op 10 september 1899 in Dinteloord. Volgt VII-z.
2 Anna Cornelia De Jongh [QuMa0018405], geboren op 30 september 1900 in Dinteloord. Volgt VII-aa.
3 Gerardus Petrus De Jongh [QuMa0018405], geboren op 8 april 1902 in Dinteloord. Van de geboorte is aangifte gedaan [bron: akte 26]. Gerardus is overleden op 8 mei 1902 in Dinteloord, 1 maand oud. Van het overlijden is aangifte gedaan [bron: Akte 24].

VI-y Wilhelmina De Jongh [QuMa0018404] is geboren op 7 september 1879 in Dinteloord, dochter van Gerard De Jongh [QuMa0125804] en Adriana Cornelia De Blaaij [QuMa0018403] (zie V-q). Van de geboorte is aangifte gedaan [bron: akte 85]. Wilhelmina is overleden op 12 oktober 1939 in Rotterdam, 60 jaar oud. Wilhelmina trouwde, 22 jaar oud, op 23 september 1901 in Dinteloord met **Johannes Horians**. Johannes is een zoon van Josephus Horians en Francisca Vriens.

VI-z Cornelia De Jongh [QuMa0018404] is geboren op 12 november 1882 in Dinteloord, dochter van Gerard De Jongh [QuMa0125804] en Adriana Cornelia De Blaaij [QuMa0018403] (zie V-q). Van de geboorte is aangifte gedaan [bron: akte 92]. Cornelia is overleden op 12 oktober 1970 in Roosendaal, 87 jaar oud. Van het overlijden is aangifte gedaan [bron: akte 47]. Zij is begraven op 15 oktober 1970 in Dinteloord. Cornelia trouwde, 27 jaar oud, op 7 mei 1910 in Dinteloord [bron: akte 6] met **Johannes De Bruijn [QuMa0029504]**, 22 jaar oud. Johannes is geboren op 24 november 1887 in Dinteloord, zoon van Johannes (Jan) De Bruijn [QuMa0029503] en Pieternella Geerden [Quma0071005]. Van de geboorte is aangifte gedaan [bron: akte 115]. Johannes is overleden op 13 december 1924 in Dinteloord, 37 jaar oud. Van het overlijden is aangifte gedaan [bron: akte 37].

Kinderen van Cornelia en Johannes:

1 Pieternella Adriana De Bruijn [QuMa0018405], geboren op 4 maart 1911 in Dinteloord. Volgt VII-ab.
2 Gerardus Johannes De Bruijn [QuMa0018405], geboren op 31 augustus 1912 in Dinteloord.
3 Johannes Gerardus De Bruijn [QuMa0018405], geboren op 28 oktober 1913 in Dinteloord. Johannes is overleden op 21 april 1914 in Dinteloord, 5 maanden oud.
4 Adriana Petronella De Bruijn [QuMa0018405], geboren op 27 december 1916 in Dinteloord. Volgt VII-ac.
5 Wilhelmina Cornelia De Bruijn [QuMa0018405], geboren op 7 maart 1918 in Dinteloord. Wilhelmina is overleden op 22 september 1918 in Dinteloord, 6 maanden oud.
6 Johannes Gerardus De Bruijn [QuMa0018405], geboren op 16 februari 1919 in Dinteloord.

VI-aa Jacobus De Jongh [QuMa0018404] is geboren op 6 april 1884 in Dinteloord, zoon van Gerard De Jongh [QuMa0125804] en Adriana Cornelia De Blaaij [QuMa0018403] (zie V-q). Van de geboorte is aangifte gedaan [bron: akte 31]. Jacobus is overleden op 4 april 1970 in Dinteloord, 85 jaar oud. Jacobus trouwde, 23 jaar oud, op 27 april 1907 in Dinteloord met **Petronella Van Zundert [Quma0249407]**, 21 jaar oud. Petronella is geboren op 7 oktober 1885 in Fijnaart en Heijningen, dochter van Johannes Van Zundert [QuMa0379405] en Adriana Dam [Quma0249406].

Kinderen van Jacobus en Petronella:

1 Adriana Wilhelmina De Jongh [QuMa0018405], geboren op 1 maart 1908 in Dinteloord. Volgt VII-ad.
2 Wilhelmina Maria De Jongh [QuMa0018405], geboren op 9 maart 1909 in Dinteloord. Wilhelmina is overleden op 7 februari 1923 in Dinteloord, 13 jaar oud.
3 Gerardus (Geert) De Jongh [QuMa0018405], geboren op 28 oktober 1910 in Dinteloord. Volgt VII-ae.
4 Johannes Jacobus De Jongh [QuMa0018405], geboren op 8 januari 1912 in Dinteloord. Johannes is overleden op 3 november 1913 in Dinteloord, 1 jaar oud.
5 Geertruida De Jongh [QuMa0018405], geboren op 1 september 1913 in Dinteloord.
6 Johanna Maria De Jongh [QuMa0018405], geboren op 24 oktober 1914 in Dinteloord.
7 Johannes De Jongh [QuMa0018405], geboren op 12 april 1916 in Dinteloord.
8 Jacobus De Jongh [QuMa0018405], geboren op 28 september 1917 in Dinteloord. Jacobus is overleden op 6 november 1932 in Dinteloord, 15 jaar oud.
9 Petronella Maria De Jongh [QuMa0018405], geboren op 22 december 1919 in Dinteloord.
10 Martinus De Jongh [QuMa0018405], geboren op 18 mei 1921 in Dinteloord.

VI-ab Jacoba De Blaaij [QuMa0018404] is geboren op 17 mei 1874 in Steenbergen, dochter van Cornelis De Blaaij [QuMa0018403] (zie V-r) en Johanna Jacoba Suijkerbuijk [Quma0082803]. Jacoba:
(1) trouwde, 23 jaar oud, op 15 oktober 1897 in Steenbergen met **Wilhelmus Konings [Quma0085805]**, 31 jaar oud. Wilhelmus is geboren op 31 december 1865 in Rucphen,

zoon van Johannes Konings [QuMa0304807] en Anna Cornelia Van Rijzewijk [Quma0085804]. Wilhelmus is overleden op 27 april 1914 in Rucphen, 48 jaar oud. (2) trouwde, 40 jaar oud, op 15 mei 1915 in Rucphen [bron: akte 13] met **Leonardus Nieuwlaat [QuMa0128407]**, 38 jaar oud. Leonardus is geboren op 19 juni 1876 in Wouw, zoon van Marinus (Marijn) Nieuwlaat [QuMa0128406] en Petronella Jaspers [QuMa0313207]. Leonardus is overleden op 13 september 1963 in Etten-Leur, 87 jaar oud. Van het overlijden is aangifte gedaan op 13 september 1963 [bron: akte 78].

Kinderen van Jacoba en Wilhelmus:

1 Johannes Konings [QuMa0018405], geboren op 25 maart 1898 in Steenbergen. Volgt VII-af.
2 Cornelia Johanna Konings [QuMa0018405], geboren op 19 april 1902 in Steenbergen. Cornelia is overleden op 20 december 1902 in Steenbergen, 8 maanden oud.
3 Cornelis Konings [QuMa0018405], geboren op 28 juni 1904 in Steenbergen. Cornelis is overleden op 14 juni 1905 in Steenbergen, 11 maanden oud.
4 Jacobus Cornelis Konings [QuMa0018405], geboren op 16 juli 1906 in Steenbergen.
5 Adriana Cornelia Konings [QuMa0018405], geboren op 12 augustus 1909 in Steenbergen. Volgt VII-ag.

VI-ac Wilhelmina De Blaaij [QuMa0018404] is geboren op 3 maart 1878 in Steenbergen, dochter van Gerardus De Blaaij [QuMa0018403] (zie V-u) en Elizabeth De Blaaij [QuMa0129206]. Van de geboorte is aangifte gedaan [bron: akte 40]. Wilhelmina is overleden op 22 februari 1909 in Steenbergen, 30 jaar oud. Wilhelmina trouwde, 30 jaar oud, op 24 april 1908 in Steenbergen met **Johannes Van Doormaal [QuMa0122606]**, 35 jaar oud. Johannes is geboren op 30 april 1872 in Roosendaal, zoon van Theodorus Van Doormaal [Quma0245806] en Johanna Kerstens [QuMa0122605]. Johannes trouwde later op 3 februari 1911 in Steenbergen met Catharina Klaassen [Quma0085005] (geb. 1882).

Kinderen van Wilhelmina en Johannes:

1 Doodgeboren Zoon Van Doormaal [QuMa0018405], levenloos geboren zoon, geboren op 4 januari 1909 in Steenbergen.
2 Doodgeboren Zoon Van Doormaal [QuMa0018405], levenloos geboren zoon, geboren op 4 januari 1909 in Steenbergen.

VI-ad Petrus Marinus De Blaaij [QuMa0018404] is geboren op 6 november 1883 in Steenbergen, zoon van Gerardus De Blaaij [QuMa0018403] (zie V-u) en Elizabeth De Blaaij [QuMa0129206]. Van de geboorte is aangifte gedaan [bron: akte 180]. Petrus trouwde met **Maria Cornelia Cools [QuMa0037204]**. Maria is geboren op 13 augustus 1896 in Wouw, dochter van Leonardus Cools [Quma0083204] en Maria Catharina Schoonen [QuMa0037203].

Kind van Petrus en Maria:

1 Gerardus Leonardus Marie De Blaaij [QuMa0018405], geboren op 14 oktober 1925 in Steenbergen. Gerardus is overleden op 11 oktober 1999 in Steenbergen, 73 jaar oud. Hij is begraven in Kruisland.

VI-ae Marinus (Marijn) Verbeek [QuMa0009202] is geboren op 23 november 1875 in Steenbergen, zoon van Petrus (Pieter) Verbeek [QuMa0009201] (zie IV-t) en Joanna De Blaaij [QuMa0018403] (zie V-v). Marijn is overleden op 17 november 1942 in Kruisland, 66 jaar oud. Marijn trouwde, 29 jaar oud, op 27 april 1905 in Wouw met **Maria Catharina Van Steenpaal [QuMa0038603]**, 21 jaar oud. Maria is geboren op 17 maart 1884 in Wouw, dochter van Antonius Van Steenpaal [QuMa0038602] en Anna Cornelia Aerden [QuMa0148804]. Maria is overleden op 24 juli 1954 in Kruisland, 70 jaar oud.

Kinderen van Marijn en Maria:

1 Anna Cornelia Verbeek [QuMa0009203], geboren op 14 april 1906 in Steenbergen. Volgt VII-ah.
2 Johanna Verbeek [QuMa0009203], geboren op 5 september 1907 in Steenbergen. Volgt VII-ai.
3 Johanna Adriana Verbeek [QuMa0009203], geboren op 13 september 1909 in Steenbergen.

VI-af Kornelis Verbeek [QuMa0009202] is geboren op 7 oktober 1881 in Steenbergen, zoon van Petrus (Pieter) Verbeek [QuMa0009201] (zie IV-t) en Joanna De Blaaij [QuMa0018403] (zie V-v). Kornelis trouwde, 28 jaar oud, op 16 augustus 1910 in Steenbergen met **Jacoba Van Meer [QuMa0046404]**, 28 jaar oud. Jacoba is geboren op 27 januari 1882 in Steenbergen, dochter van Adriaan Jan Van Meer [QuMa0046403] en Maria Anna Oerlemans [QuMa0167206].

Kinderen van Kornelis en Jacoba:

1 Petrus Adrianus Verbeek [QuMa0009203], geboren op 29 juni 1911 in Steenbergen.
2 Anna Maria Verbeek [QuMa0009203], geboren op 1 oktober 1912 in Steenbergen. Volgt VII-aj.
3 Johanna Verbeek [QuMa0009203], geboren op 20 mei 1914 in Steenbergen. Volgt VII-ak.
4 Adrianus Johannes Petrus Verbeek [QuMa0009203], geboren op 13 september 1915 in Steenbergen. Volgt VII-al.

VI-ag Wilhelmina Verbeek [QuMa0009202] is geboren op 16 oktober 1883 in Steenbergen, dochter van Petrus (Pieter) Verbeek [QuMa0009201] (zie IV-t) en Joanna De Blaaij [QuMa0018403] (zie V-v). Van de geboorte is aangifte gedaan [bron: akte 168]. Wilhelmina is overleden op 15 mei 1935 in Steenbergen, 51 jaar oud. Van het overlijden is aangifte gedaan [bron: akte 44]. Wilhelmina trouwde, 19 jaar oud, op 31 oktober 1902 in Steenbergen [bron: akte 44] met **Antonius Brouwers [QuMa0044003]**, 26 jaar oud. Antonius is geboren op 14 juni 1876 in Roosendaal, zoon van Petrus Jacobus Brouwers [QuMa0044002] en Johanna van Oosterbos [QuMa0326206]. Van de geboorte is aangifte gedaan [bron: akte 117]. Antonius is overleden op 22 februari 1954 in Steenbergen, 77 jaar oud. Van het overlijden is aangifte gedaan [bron: akte 18].

Kinderen van Wilhelmina en Antonius:

1 Petrus Jacobus Brouwers [QuMa0009203], geboren op 8 april 1903 in Roosendaal. Volgt VII-am.

2 Marinus Brouwers [QuMa0009203], geboren op 22 april 1904 in Roosendaal. Van de geboorte is aangifte gedaan [bron: akte 184].
3 Maria Johanna Adriana Brouwers [QuMa0009203], geboren op 20 oktober 1905 in Roosendaal. Van de geboorte is aangifte gedaan [bron: akte 436].
4 Johanna Maria Brouwers [QuMa0009203], geboren op 21 juni 1908 in Steenbergen. Volgt VII-an.
5 Cornelis Brouwers [QuMa0009203], geboren op 19 september 1909 in Steenbergen. Volgt VII-ao.
6 Adrianus Brouwers [QuMa0009203], geboren op 29 augustus 1911 in Steenbergen. Volgt VII-ap.
7 Johanna Brouwers [QuMa0009203], geboren op 1 augustus 1913 in Steenbergen. Volgt VII-aq.
8 Adriana Brouwers [QuMa0009203], geboren op 5 januari 1916 in Steenbergen. Van de geboorte is aangifte gedaan [bron: akte 6].
9 Jacoba Brouwers [QuMa0009203], geboren op 11 mei 1917 in Steenbergen. Volgt VII-ar.
10 Hendrika Brouwers [QuMa0009203], geboren op 23 juli 1919 in Steenbergen. Van de geboorte is aangifte gedaan [bron: akte 132].
11 Elisabeth Brouwers [QuMa0009203], geboren op 2 september 1920 in Steenbergen. Van de geboorte is aangifte gedaan [bron: akte 209].
12 Geertruda Brouwers [QuMa0009203], geboren op 27 november 1921 in Steenbergen. Van de geboorte is aangifte gedaan [bron: akte 286]. Geertruda is overleden.
13 Cornelia Brouwers [QuMa0009203], geboren op 23 april 1924 in Steenbergen. Cornelia is overleden.

18 QuMa0009202001

VI-ah Henricus Verbeek [QuMa0009202] (afb. 18) is geboren op 15 november 1893 in Steenbergen, zoon van Petrus (Pieter) Verbeek [QuMa0009201] (zie IV-t) en Joanna De Blaaij [QuMa0018403] (zie V-v). Henricus is overleden op 4 februari 1969 in Steenbergen, 75 jaar oud. Henricus trouwde, 26 jaar oud, op 25 juni 1920 in Steenbergen [bron: akte 46] met **Adriana Maria Timmermans [Quma0067007]**, 20 jaar oud. Adriana is geboren op 10 februari 1900 in Steenbergen, dochter van Antonij Timmermans [QuMa0127604] en Joanna Schijvenaars [Quma0067006]. Adriana is overleden op 16 januari 1985 in Kruisland, 84 jaar oud.

Kinderen van Henricus en Adriana:

19 QuMa0009203003

1 Petrus Antonius Verbeek [QuMa0009203] (afb. 19), geboren op 14 december 1920 in Steenbergen. Van de geboorte is aangifte gedaan [bron: akte 289].
Notitie bij de geboorte van Petrus: *Opvallend is dat blijkens akte 289 Petrus Antonius is geboren op 14-12-1920, terwijl op de grafsteen staat 14-12-1921.*
Petrus is overleden op 27 februari 1961 in Roosendaal, 40 jaar oud.
2 Antonius Petrus Verbeek [QuMa0009203], geboren op 4 april 1922 in Steenbergen. Antonius is overleden op 17 oktober 1923 in Steenbergen, 1 jaar oud.

20 QuMa0009203004

3 Antonius Petrus Verbeek [QuMa0009203] (afb. 20), geboren op 7 mei 1940. Antonius is overleden op 25 februari 1965 in Steenbergen, 24 jaar oud. Van het overlijden is aangifte gedaan [bron: akte 12].

VI-ai Gerardus Verbeek [QuMa0009202] is geboren op 24 december 1895 in Steenbergen, zoon van Petrus (Pieter) Verbeek [QuMa0009201] (zie IV-t) en Joanna De Blaaij [QuMa0018403] (zie V-v). Gerardus is overleden in 1974 in Roosendaal, 78 of 79 jaar oud.
Notitie bij Gerardus: *Ook genaamd: Govardus*
Gerardus trouwde, 20 jaar oud, op 21 januari 1916 in Steenbergen met **Maria Suijkerbuijk [Quma0062006]**, 19 jaar oud. Maria is geboren op 12 april 1896 in Steenbergen, dochter van Adrianus Suijkerbuijk [Quma0081804] en Anna Geers [Quma0062005]. Maria is overleden op 8 januari 1976 in Roosendaal, 79 jaar oud.

Kinderen van Gerardus en Maria:

1 Anna Verbeek [QuMa0009203], geboren op 4 juli 1916 in Steenbergen. Volgt VII-as.
2 Petrus Verbeek [QuMa0009203], geboren op 15 maart 1918 in Steenbergen. Petrus is overleden op 27 april 1918 in Steenbergen, 1 maand oud.
3 Joanna Verbeek [QuMa0009203], geboren op 7 april 1919 in Roosendaal & Nispen. Joanna is overleden op 26 september 1919 in Roosendaal & Nispen, 5 maanden oud.
4 Adrianus Verbeek [QuMa0009203], geboren op 25 december 1921 in Steenbergen. Adrianus is overleden.

5 Johanna Verbeek [QuMa0009203], geboren op 27 september 1923 in Steenbergen. Volgt VII-at.
6 Wilhelmina (Mientje) Verbeek [QuMa0009203], geboren op 5 februari 1928 in Steenbergen. Volgt VII-au.

VI-aj Adriana Dekkers [QuMa0018404] is geboren op 6 april 1868 in Roosendaal & Nispen, dochter van Antonius Dekkers [Quma0076604] en Anna Maria Dekkers [QuMa0018403] (zie V-x). Van de geboorte is aangifte gedaan [bron: akte 67]. Adriana is overleden op 11 juni 1931 in Roosendaal & Nispen, 63 jaar oud (oorzaak: multiple Sclerose). Van het overlijden is aangifte gedaan [bron: akte 119]. Adriana trouwde, 30 jaar oud, op 18 oktober 1898 in Roosendaal [bron: akte 62] met **Cornelis Backx [QuMa0128007]**, 29 jaar oud. Cornelis is geboren op 5 september 1869 in Bergen op Zoom, zoon van Antonius Backx [QuMa0128006] en Maria Catharina Hopmans [QuMa0291005]. Van de geboorte is aangifte gedaan [bron: akte 179]. Cornelis is overleden op 20 juli 1949 in Roosendaal & Nispen, 79 jaar oud. Van het overlijden is aangifte gedaan [bron: akte 184].

Kinderen van Adriana en Cornelis:

1 Antonius Cornelis Backx [QuMa0018405], geboren op 25 juli 1899 in Roosendaal & Nispen. Van de geboorte is aangifte gedaan [bron: Akte 250]. Antonius is overleden op 15 augustus 1899 in Roosendaal & Nispen, 21 dagen oud. Van het overlijden is aangifte gedaan [bron: akte 161].
2 Maria Catharina Backx [QuMa0018405], geboren op 25 juli 1899 in Roosendaal & Nispen. Volgt VII-av.
3 Antonius Wilhelmus Bakx [QuMa0018405], geboren op 18 september 1900 in Roosendaal & Nispen. Volgt VII-aw.
4 Dimphna Maria Bakx [QuMa0018405], geboren op 10 september 1901 in Roosendaal. Volgt VII-ax.
5 Petrus Gerardus Bakx [QuMa0018405], geboren op 4 november 1902 in Roosendaal & Nispen. Volgt VII-ay.
6 Wilhelmus Johannes Backx [QuMa0018405], geboren op 20 oktober 1903 in Roosendaal & Nispen. Van de geboorte is aangifte gedaan [bron: akte 446]. Wilhelmus is overleden op 23 januari 1904 in Roosendaal & Nispen, 3 maanden oud. Van het overlijden is aangifte gedaan [bron: akte 26].
7 Johanna Maria Backx [QuMa0018405], geboren op 14 december 1904 in Roosendaal & Nispen. Johanna is overleden op 19 januari 1905 in Roosendaal & Nispen, 1 maand oud. Van het overlijden is aangifte gedaan [bron: akte 11].
8 Petronella Maria Backx [QuMa0018405], geboren op 20 juli 1906 in Roosendaal & Nispen. Volgt VII-az.
9 Cornelis Adrianus Bakx [QuMa0018405], geboren op 8 mei 1908 in Roosendaal. Volgt VII-ba.
10 Johannes Jacobus Backx [QuMa0018405], geboren op 14 juni 1910 in Roosendaal & Nispen. Johannes is overleden op 8 juni 1911 in Roosendaal & Nispen, 11 maanden oud. Van het overlijden is aangifte gedaan [bron: akte 123].
11 Cornelia Maria Backx [QuMa0018405], geboren op 30 mei 1912 in Roosendaal.

VI-ak Petrus Dekkers [QuMa0018404] is geboren op 11 maart 1869 in Roosendaal & Nispen, zoon van Antonius Dekkers [Quma0076604] en Anna Maria

Dekkers [QuMa0018403] (zie V-x). Van de geboorte is aangifte gedaan [bron: akte 54]. Petrus is overleden op 13 maart 1919 in Steenbergen, 50 jaar oud. Petrus trouwde, 24 jaar oud, op 11 januari 1894 in Wouw [bron: Akte 2] met **Dimphna Van De Kasteele [Quma0039203]**, 20 jaar oud. Dimphna is geboren op 16 februari 1873 in Steenbergen, dochter van Johannes (Jan) Van De Kasteele [Quma0039202] en Johanna Van Broekhoven [Quma0088804]. Van de geboorte is aangifte gedaan [bron: akte 38]. Dimphna is overleden op 16 juni 1938 in Steenbergen, 65 jaar oud.

Kinderen van Petrus en Dimphna:

1 Johanna Dekkers [QuMa0018405], geboren op 15 juni 1894 in Roosendaal. Volgt VII-bb.
2 Anna Maria Dekkers [QuMa0018405], geboren op 5 april 1896 in Roosendaal. Volgt VII-bc.
3 Johannes Dekkers [QuMa0018405], geboren op 23 september 1898 in Steenbergen. Volgt VII-bd.
4 Adriana Maria Dekkers [QuMa0018405], geboren op 21 december 1900 in Steenbergen. Volgt VII-be.
5 Doodgeboren Zoon Dekkers [QuMa0018405], levenloos geboren zoon, geboren op 18 februari 1903 in Steenbergen.
6 Antonius Dekkers [QuMa0018405], geboren op 13 mei 1904 in Steenbergen. Volgt VII-bf.
7 Cornelia Dekkers [QuMa0018405], geboren op 20 november 1906 in Steenbergen. Cornelia is overleden op 9 mei 1907 in Steenbergen, 5 maanden oud.
8 Adrianus Dekkers [QuMa0018405], geboren op 7 augustus 1908 in Steenbergen. Adrianus is overleden op 16 oktober 1908 in Steenbergen, 2 maanden oud.
9 Elisabeth Dekkers [QuMa0018405], geboren op 15 april 1910 in Steenbergen. Volgt VII-bg.
10 Cornelia Dekkers [QuMa0018405], geboren op 8 februari 1913 in Steenbergen. Volgt VII-bh.

VI-al Adrianus Johannes Dekkers [QuMa0018404] is geboren op 18 maart 1870 in Roosendaal & Nispen, zoon van Antonius Dekkers [Quma0076604] en Anna Maria Dekkers [QuMa0018403] (zie V-x). Van de geboorte is aangifte gedaan [bron: akte 58]. Adrianus is overleden op 29 mei 1941 in Roosendaal & Nispen, 71 jaar oud. Van het overlijden is aangifte gedaan [bron: akte 184].

Beroep:
spoorwegarbeider

Adrianus trouwde, 29 jaar oud, op 31 juli 1899 in Roosendaal [bron: akte 42] met **Johanna Vinck [Quma0083406]**, 28 jaar oud. Johanna is geboren op 9 december 1870 in Roosendaal & Nispen, dochter van Joannes Ludovicus Vinck [Quma0083405] en Anna Maria Van Ginderen [QuMa0136205]. Johanna is overleden op 1 augustus 1918 in Roosendaal & Nispen, 47 jaar oud. Van het overlijden is aangifte gedaan [bron: akte 197].

Kinderen van Adrianus en Johanna:

1 Anna Maria Dekkers [QuMa0018405], geboren op 30 mei 1900 in Roosendaal. Volgt VII-bi.
2 Elisabeth Maria Dekkers [QuMa0018405], geboren op 29 december 1901 in Roosendaal. Volgt VII-bj.

3 Adriana Maria Dekkers [QuMa0018405], geboren op 16 augustus 1903 in Roosendaal. Volgt VII-bk.
4 Catharina Johanna Dekkers [QuMa0018405], geboren op 2 mei 1905 in Roosendaal. Volgt VII-bl.
5 Antonius Ludovicus Dekkers [QuMa0018405], geboren op 5 juli 1906 in Roosendaal. Antonius is overleden op 25 november 1907 in Roosendaal, 1 jaar oud. Van het overlijden is aangifte gedaan [bron: akte 232].
6 Anthonius Ludovicus Dekkers [QuMa0018405], geboren op 18 december 1908 in Roosendaal. Volgt VII-bm.
7 Dimphna Petronella Dekkers [QuMa0018405], geboren op 24 augustus 1911 in Roosendaal. Volgt VII-bn.
8 Ludovicus Cornelis Dekkers [QuMa0018405], geboren op 5 november 1912 in Roosendaal. Volgt VII-bo.
9 Petronella Maria Dekkers [QuMa0018405], geboren op 11 oktober 1913 in Roosendaal. Petronella is overleden op 6 april 1914 in Roosendaal & Nispen, 5 maanden oud. Van het overlijden is aangifte gedaan [bron: akte 93].
10 Arnoldus Johannes Dekkers [QuMa0018405], geboren op 8 november 1914 in Roosendaal.
11 Wilhelmus Jacobus Dekkers [QuMa0018405], geboren op 22 juli 1916 in Roosendaal.

VI-am Cornelia Maria Dekkers [QuMa0018404] is geboren op 14 augustus 1871 in Roosendaal, dochter van Antonius Dekkers [Quma0076604] en Anna Maria Dekkers [QuMa0018403] (zie V-x). Van de geboorte is aangifte gedaan [bron: akte 149]. Cornelia trouwde, 28 jaar oud, op 5 februari 1900 in Roosendaal met **Franciscus Antonius Aarts [Quma0249407]**, 31 jaar oud. Franciscus is geboren op 7 september 1868 in Roosendaal, zoon van Adrianus Aarts [Quma0249406] en Anna Maria Dekkers. Franciscus is overleden op 19 januari 1937 in Wouw, 68 jaar oud.

Kinderen van Cornelia en Franciscus:

1 Adrianus Antonius Aarts [QuMa0018405], geboren op 3 december 1900 in Roosendaal.
2 Anna Maria Aarts [QuMa0018405], geboren op 13 januari 1902 in Roosendaal. Volgt VII-bp.
3 Antonius Franciscus Aarts [QuMa0018405], geboren op 15 mei 1903 in Roosendaal. Volgt VII-bq.
4 Franciscus Petrus Aarts [QuMa0018405], geboren op 6 oktober 1904 in Roosendaal.
5 Petrus Adrianus Aarts [QuMa0018405], geboren op 30 juli 1906 in Roosendaal. Petrus is overleden op 12 december 1907 in Roosendaal, 1 jaar oud.
6 Cornelis Johannes Aarts [QuMa0018405], geboren op 10 mei 1908 in Roosendaal.
7 Petrus Jacobus Aarts [QuMa0018405], geboren op 23 februari 1910 in Roosendaal. Volgt VII-br.
8 Petronella Aarts [QuMa0018405], geboren op 14 december 1911 in Roosendaal. Petronella is overleden op 31 december 1911 in Roosendaal, 17 dagen oud.
9 Petronella Maria Aarts [QuMa0018405], geboren op 9 mei 1913 in Roosendaal. Volgt VII-bs.

VI-an Dimphna Maria Dekkers [QuMa0018404] is geboren op 3 november 1872 in Roosendaal & Nispen, dochter van Antonius Dekkers [Quma0076604] en Anna Maria Dekkers [QuMa0018403] (zie V-x). Van de geboorte is aangifte gedaan [bron: akte 214]. Dimphna is overleden op 26 februari 1924 in Roosendaal & Nispen, 51 jaar oud. Van het overlijden is aangifte gedaan [bron: akte 41]. Dimphna trouwde, 29 jaar oud, op 26 mei 1902 in Roosendaal & Nispen [bron: akte 49] met **Cornelis Vergouwen [QuMa0037803]**, 32 jaar oud. Cornelis is geboren op 8 mei 1870 in Rucphen, zoon van Cornelis Vergouwen [QuMa0037802] en Francisca Schrauwen [QuMa0175405]. Van de geboorte is aangifte gedaan [bron: akte 59]. Cornelis is overleden op 3 juni 1937 in Rucphen, 67 jaar oud. Van het overlijden is aangifte gedaan [bron: akte 46].

Kinderen van Dimphna en Cornelis:

1 Cornelis Johannes Vergouwen [QuMa0018405], geboren op 21 april 1903 in Rucphen.
2 Antonius Franciscus Vergouwen [QuMa0018405], geboren op 8 mei 1904 in Rucphen.
3 Francisca Adriana Vergouwen [QuMa0018405], geboren op 9 mei 1905 in Rucphen.
4 Maria Johanna Vergouwen [QuMa0018405], geboren op 3 september 1906 in Rucphen. Volgt VII-bt.
5 Petrus Adrianus Vergouwen [QuMa0018405], geboren op 4 juli 1910 in Rucphen.

VI-ao Cornelis Dekkers [QuMa0018404] is geboren op 28 januari 1874 in Roosendaal, zoon van Antonius Dekkers [Quma0076604] en Anna Maria Dekkers [QuMa0018403] (zie V-x). Van de geboorte is aangifte gedaan [bron: Akte 24]. Cornelis is overleden op 7 november 1950 in Roosendaal, 76 jaar oud. Van het overlijden is aangifte gedaan [bron: akte 265]. Cornelis trouwde, 26 jaar oud, op 7 mei 1900 in Roosendaal [bron: akte 29] met **Anna Maria Aarts [Quma0249407]**, 22 jaar oud. Anna is geboren op 3 oktober 1877 in Roosendaal & Nispen, dochter van Adrianus Aarts [Quma0249406] en Petronella Oonincx. Anna is overleden op 28 juni 1910 in Roosendaal & Nispen, 32 jaar oud. Van het overlijden is aangifte gedaan [bron: akte 121].

Kinderen van Cornelis en Anna:

1 Petronella Maria Dekkers [QuMa0018405], geboren op 3 april 1901 in Roosendaal. Volgt VII-bu.
2 Anna Maria Dekkers [QuMa0018405], geboren op 19 juni 1902 in Roosendaal. Volgt VII-bv.
3 Adrianus Antonius Dekkers [QuMa0018405], geboren op 22 februari 1904 in Roosendaal. Adrianus is overleden op 27 december 1907 in Roosendaal, 3 jaar oud. Van het overlijden is aangifte gedaan [bron: Akte 2571].
4 Doodgeboren Kind Dekkers [QuMa0018405], levenloos geboren kind, geboren op 7 februari 1905 in Roosendaal. Van het overlijden is aangifte gedaan [bron: akte 29].
5 Antonius Franciscus Dekkers [QuMa0018405], geboren op 16 februari 1906 in Roosendaal. Volgt VII-bw.
6 Adrianus Jacobus Dekkers [QuMa0018405], geboren op 21 oktober 1908 in Roosendaal. Volgt VII-bx.

7 Doodgeboren Kind Dekkers [QuMa0018405], levenloos geboren kind, geboren op 21 december 1909 in Roosendaal. Van het overlijden is aangifte gedaan [bron: Akte 253].

VI-ap Jacobus Dekkers [QuMa0018404] is geboren op 10 februari 1875 in Roosendaal, zoon van Antonius Dekkers [Quma0076604] en Anna Maria Dekkers [QuMa0018403] (zie V-x). Van de geboorte is aangifte gedaan [bron: akte 30]. Jacobus is overleden op 5 januari 1916 in Roosendaal & Nispen, 40 jaar oud. Van het overlijden is aangifte gedaan [bron: akte 4]. Jacobus trouwde, 28 jaar oud, op 11 mei 1903 in Roosendaal [bron: akte 42] met **Maria Van Dorst [Quma0094405]**, 23 jaar oud. Maria is geboren op 11 januari 1880 in Roosendaal, dochter van Johannes Van Dorst [QuMa0124005] en Johanna Goorden [Quma0094404]. Van de geboorte is aangifte gedaan [bron: akte 9].

Kinderen van Jacobus en Maria:

1 Maria Dekkers [QuMa0018405], geboren op 28 maart 1904 in Roosendaal.
2 Johannes Dekkers [QuMa0018405], geboren op 2 mei 1905 in Roosendaal. Volgt VII-by.
3 Antonius Dekkers [QuMa0018405], geboren op 25 januari 1907 in Roosendaal. Volgt VII-bz.
4 Adrianus Johannes Dekkers [QuMa0018405], geboren op 25 januari 1908 in Roosendaal.
5 Johanna Dekkers [QuMa0018405], geboren op 6 september 1909 in Roosendaal.
6 Petrus Cornelis Dekkers [QuMa0018405], geboren op 26 juli 1915 in Roosendaal. Volgt VII-ca.

VI-aq Johannes Dekkers [QuMa0018404] is geboren op 31 januari 1876 in Roosendaal, zoon van Antonius Dekkers [Quma0076604] en Anna Maria Dekkers [QuMa0018403] (zie V-x). Van de geboorte is aangifte gedaan [bron: akte 29]. Johannes is overleden op 27 mei 1957 in Roosendaal, 81 jaar oud. Johannes trouwde, 32 jaar oud, op 4 mei 1908 in Roosendaal [bron: akte 27] met **Cornelia Kerstens [QuMa0343606]**, 27 jaar oud. Cornelia is geboren op 20 december 1880 in Rucphen, dochter van Cornelis Kerstens [QuMa0499206] en Johanna Koevoets [QuMa0343605]. Cornelia is overleden op 11 januari 1973 in Roosendaal, 92 jaar oud.

Kinderen van Johannes en Cornelia:

1 Antonius Dekkers [QuMa0018405], geboren op 2 april 1909 in Roosendaal. Volgt VII-cb.
2 Cornelis Marinus Dekkers [QuMa0018405], geboren op 13 november 1910 in Roosendaal. Volgt VII-cc.
3 Anna Maria Dekkers [QuMa0018405], geboren op 11 maart 1913 in Roosendaal.
4 Adrianus Cornelis Dekkers [QuMa0018405], geboren op 31 december 1914 in Roosendaal.
5 Johannes Cornelis Dekkers [QuMa0018405], geboren op 13 augustus 1916 in Roosendaal.
6 Arnoldus Cornelis Dekkers [QuMa0018405], geboren op 13 januari 1919 in Roosendaal.
7 Johanna Cornelia Dekkers [QuMa0018405], geboren op 1 maart 1920 in Roosendaal.

8 Antonia Cornelia Dekkers [QuMa0018405], geboren op 28 november 1922 in Roosendaal.

VI-ar Petronella Dekkers [QuMa0018404] is geboren op 6 december 1880 in Roosendaal, dochter van Johannes Arnoldus Dekkers [QuMa0018403] (zie V-z) en Catharina Goorden [QuMa0044203]. Van de geboorte is aangifte gedaan [bron: akte 294]. Petronella trouwde met **Josephus Bogaerts**. Josephus is geboren in 1871 in Loenhout (B), zoon van Cornelis Bogaerts en Johanna Catharina Verboven.

VI-as Jacoba Dekkers [QuMa0018404] is geboren op 16 november 1886 in Rucphen, dochter van Johannes Arnoldus Dekkers [QuMa0018403] (zie V-z) en Catharina Goorden [QuMa0044203]. Van de geboorte is aangifte gedaan [bron: akte 115]. Jacoba trouwde, 21 jaar oud, op 16 mei 1908 in Rucphen met **Johannes Michielsen [Quma0088005]**, 30 jaar oud. Johannes is geboren op 13 december 1877 in Roosendaal, zoon van Constantinus Michielsen [Quma0088004] en Johanna Uijtdehaag [QuMa0136206].
Notitie bij de geboorte van Johannes: *Gewettigd bij het huwelijk.*
Johannes is overleden op 22 juni 1945 in Roosendaal, 67 jaar oud.

VI-at Cornelia Dekkers [QuMa0018404] is geboren op 11 juli 1889 in Rucphen, dochter van Johannes Arnoldus Dekkers [QuMa0018403] (zie V-z) en Catharina Goorden [QuMa0044203]. Van de geboorte is aangifte gedaan [bron: akte 78]. Cornelia trouwde, 17 jaar oud, op 19 januari 1907 in Rucphen met **Franciscus Verbocht [Quma0084405]**, 31 jaar oud. Franciscus is geboren op 14 juli 1875 in Roosendaal, zoon van Gerardus Verbocht [QuMa0124604] en Maria Catharina Goetstouwers [Quma0084404].

Kinderen van Cornelia en Franciscus:

1 Gerardus Verbocht [QuMa0018405], geboren op 9 mei 1907 in Roosendaal.
2 Maria Catharina Verbocht [QuMa0018405], geboren op 24 juni 1908 in Roosendaal.
3 Catharina Petronella Verbocht [QuMa0018405], geboren op 27 december 1909 in Roosendaal.
4 Cornelia Verbocht [QuMa0018405], geboren in februari 1917 in Roosendaal. Cornelia is overleden op 19 november 1917 in Roosendaal, 9 maanden oud.
5 Carolina Verbocht [QuMa0018405], geboren op 23 november 1918 in Roosendaal. Carolina is overleden op 30 november 1918 in Roosendaal, 7 dagen oud.
6 Johanna Verbocht [QuMa0018405], geboren in februari 1920 in Roosendaal. Johanna is overleden op 14 juni 1921 in Roosendaal, 1 jaar oud.
7 Petrus Michiels Verbocht [QuMa0018405], geboren in januari 1921 in Roosendaal. Petrus is overleden op 28 september 1921 in Roosendaal, 8 maanden oud.
8 Catharina Petronella Verbocht [QuMa0018405], geboren in 1932 in Roosendaal. Catharina is overleden op 25 juli 1942 in Roosendaal, 9 of 10 jaar oud.

VI-au Dijmphina Dekkers [QuMa0018404] is geboren op 25 maart 1891 in Rucphen, dochter van Johannes Arnoldus Dekkers [QuMa0018403] (zie V-z) en Catharina Goorden [QuMa0044203]. Van de geboorte is aangifte gedaan [bron: akte 32]. Dijmphina trouwde, 31 jaar oud, op 15 juli 1922 in Rucphen met **Cornelis Koens [Quma0078305]**, 28 jaar oud. Cornelis is geboren op 8 april 1894 in Roosendaal, zoon van Antonius

Koens [QuMa0298204] en Catharina Van Dorst [Quma0078304]. Cornelis is overleden op 12 januari 1975 in Roosendaal, 80 jaar oud.

VI-av Johanna Dekkers [QuMa0018404] is geboren op 28 november 1899 in Rucphen, dochter van Johannes Arnoldus Dekkers [QuMa0018403] (zie V-z) en Catharina Goorden [QuMa0044203]. Van de geboorte is aangifte gedaan [bron: akte 147]. Johanna trouwde met **Johannes Jacobus De Rond [QuMa0175406]**. Johannes is geboren op 29 mei 1895 in Hoeven, zoon van Jacobus De Rond [QuMa0175405] en Maria De Graaf.

Kind van Johanna en Johannes:

1 Cornelis De Rond [QuMa0018405], geboren op 31 december 1935 in Rucphen. Volgt VII-cd.

VI-aw Simon Van Merriënboer [QuMa0018404] is geboren op 19 oktober 1872 in Dinteloord, zoon van Cornelis Van Merriënboer [QuMa0156705] en Dingena De Bruijn [QuMa0018403] (zie V-ab). Simon is overleden op 12 februari 1965 in Roosendaal & Nispen, 92 jaar oud. Van het overlijden is aangifte gedaan [bron: akte 43]. Simon trouwde, 32 jaar oud, op 15 september 1905 in Steenbergen met **Johanna Maria Verheijen [Quma0065404]**, 32 jaar oud. Johanna is geboren op 11 april 1873 in Steenbergen, dochter van Christiaan Verheijen [QuMa0137805] en Anna Maria Kools [Quma0065403]. Johanna is overleden op 3 juni 1951 in Steenbergen, 78 jaar oud. Van het overlijden is aangifte gedaan [bron: akte 51].

Kinderen van Simon en Johanna:

1 Anna Maria Dimphna Van Merriënboer [QuMa0018405], geboren op 1 juni 1907 in Steenbergen. Volgt VII-ce.
2 Dijmphna Johanna Van Merriënboer [QuMa0018405], geboren op 6 oktober 1908 in Steenbergen. Dijmphna is overleden op 23 oktober 1908 in Steenbergen, 17 dagen oud.
3 Cornelis Christianus Van Merriënboer [QuMa0018405], geboren op 21 januari 1910 in Steenbergen. Volgt VII-cf.
4 Francisca Dominica Van Merriënboer [QuMa0018405], geboren op 20 februari 1911 in Steenbergen. Francisca is overleden op 10 september 1911 in Steenbergen, 6 maanden oud.
5 Christianus Petrus Van Merriënboer [QuMa0018405], geboren op 7 maart 1913 in Steenbergen. Christianus is overleden op 1 november 1988 in Kruisland, 75 jaar oud.
6 Rochus Johannes Van Merriënboer [QuMa0018405], geboren op 9 juni 1914 in Steenbergen. Volgt VII-cg.
7 Doodgeboren Dochter Van Merriënboer [QuMa0018405], levenloos geboren dochter, geboren op 11 december 1915 in Steenbergen.

VI-ax Rokus Van Merriënboer [QuMa0018404] is geboren op 6 oktober 1874 in Dinteloord, zoon van Cornelis Van Merriënboer [QuMa0156705] en Dingena De Bruijn [QuMa0018403] (zie V-ab). Rokus begon een relatie met **Maria Catharina de Rooij**. Maria is geboren op 8 februari 1874 in Roosendaal.

Kinderen van Rokus en Maria:

1 Cornelis Van Merriënboer [QuMa0018405], geboren op 11 augustus 1906 in Oud Gastel. Volgt VII-ch.
2 Petronella Dingena Van Merriënboer [QuMa0018405], geboren op 13 december 1907 in Oud Gastel. Volgt VII-ci.

VI-ay Adrianus Van Merriënboer [QuMa0018404] is geboren op 13 juli 1876 in Dinteloord, zoon van Cornelis Van Merriënboer [QuMa0156705] en Dingena De Bruijn [QuMa0018403] (zie V-ab). Adrianus trouwde, 33 jaar oud, op 8 april 1910 in Steenbergen met **Elizabet Van De Kasteele [Quma0039203]**, 31 jaar oud. Elizabet is geboren op 9 juni 1878 in Steenbergen, dochter van Johannes (Jan) Van De Kasteele [Quma0039202] en Johanna Van Broekhoven [Quma0088804]. Van de geboorte is aangifte gedaan [bron: akte 102]. Elizabet is overleden op 9 mei 1929 in Steenbergen, 50 jaar oud.

Kinderen van Adrianus en Elizabet:

1 Cornelis Johannes Van Merriënboer [Quma0039204], geboren op 10 mei 1911 in Steenbergen. Volgt VII-cj.
2 Johannes Adrianus Van Merriënboer [QuMa0018405], geboren op 22 juni 1912 in Steenbergen. Johannes is overleden op 18 juli 1912 in Steenbergen, 26 dagen oud.
3 Johanna Dijmphna Van Merriënboer [QuMa0018405], geboren op 17 november 1915 in Kruisland. Volgt VII-ck.

VI-az Anna Cornelia Van Merriënboer [QuMa0018404] is geboren op 3 januari 1878 in Dinteloord, dochter van Cornelis Van Merriënboer [QuMa0156705] en Dingena De Bruijn [QuMa0018403] (zie V-ab). Anna trouwde, 45 jaar oud, op 7 februari 1923 in Steenbergen met **Kornelis Van Den Berg [Quma0058805]**, 34 jaar oud. Kornelis is geboren op 12 april 1888 in Steenbergen, zoon van Laurens Van Den Berg [Quma0062204] en Johanna Ruijten [Quma0058804]. Van de geboorte is aangifte gedaan [bron: akte 64].

VI-ba Wouter Van Merriënboer [QuMa0018404] is geboren op 13 juli 1881 in Dinteloord, zoon van Cornelis Van Merriënboer [QuMa0156705] en Dingena De Bruijn [QuMa0018403] (zie V-ab). Wouter is overleden op 23 februari 1954 in Etten-Leur, 72 jaar oud. Wouter trouwde, 23 jaar oud, op 19 mei 1905 in Steenbergen met **Maria Elisabeth Van Meer [Quma0074205]**, 32 jaar oud. Maria is geboren op 24 augustus 1872 in Steenbergen, dochter van Adrianus Van Meer [QuMa0147004] en Adriana Cornelia Uijtdewilligen [Quma0074204]. Maria is overleden op 1 januari 1925 in Steenbergen, 52 jaar oud.

Kinderen van Wouter en Maria:

1 Johanna Petronella Van Merriënboer [QuMa0018405], geboren op 3 april 1896 in Steenbergen. Johanna is overleden op 27 april 1939 in Steenbergen, 43 jaar oud.
2 Doodgeboren Dochter Van Merriënboer [QuMa0018405], levenloos geboren dochter, geboren op 20 januari 1913 in Steenbergen.

VI-bb Johannis Van Merriënboer [QuMa0018404] is geboren op 27 maart 1883 in Dinteloord, zoon van Cornelis Van Merriënboer [QuMa0156705] en Dingena De Bruijn [QuMa0018403] (zie V-ab). Van de geboorte is aangifte gedaan [bron: akte 29]. Johannis

is overleden op 23 februari 1966, 82 jaar oud. Hij is begraven in Welberg [bron: D-links 6.1]. Johannis trouwde, 26 jaar oud, op 30 april 1909 in Steenbergen [bron: akte 13] met **Joanna Bastiaanse**, 25 jaar oud. Joanna is geboren op 20 februari 1884 in Steenbergen, dochter van Johannes (Jan) Bastiaanse [QuMa0015202] en Anna Cornelia (Kee) Van De Klundert [QuMa0354005]. Joanna is overleden op 19 april 1963 in Steenbergen, 79 jaar oud. Zij is begraven in Welberg [bron: D-links 6.1].

Kinderen van Johannis en Joanna:

1 Cornelis Van Merriënboer, geboren op 3 augustus 1910 in Steenbergen.
2 Johannes Van Merriënboer [QuMa0018405], geboren op 20 februari 1912 in Steenbergen. Volgt VII-cl.
3 Anna C. Van Merriënboer, geboren op 18 juli 1914 in Steenbergen.
4 Simon Van Merriënboer, geboren op 25 december 1918 in Steenbergen. Van de geboorte is aangifte gedaan [bron: akte 281].

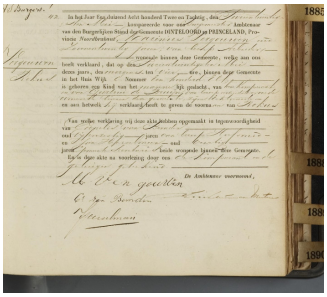

21 01840401

VI-bc Rokus Vergouwen [QuMa0018404] (afb. 21) is geboren op 22 mei 1882 in Dinteloord, zoon van Marinus Vergouwen [QuMa0162005] en Geertrui De Bruijn [QuMa0018403] (zie V-ac). Van de geboorte is aangifte gedaan [bron: akte 42]. Rokus is overleden op 17 december 1953 in Steenbergen, 71 jaar oud. Rokus:
(1) trouwde, 26 jaar oud, op 15 mei 1909 in Dinteloord [bron: akte 15] met **Maria Veraart**, 42 of 43 jaar oud. Maria is geboren in 1866 in Steenbergen, dochter van Elisabet Veraart. Maria is weduwe van Johannes Baptist Bruijnseels (geb. 1833), met wie zij trouwde op 22 oktober 1891 in Bergen op Zoom [bron: akte 74].
(2) trouwde, 34 jaar oud, op 15 februari 1917 in Dinteloord met **Elisabeth Van Oers [QuMa0350807]**, 25 jaar oud. Elisabeth is geboren op 25 december 1891 in Rucphen, dochter van Jacobus Van Oers [QuMa0350806] en Dijmphna Vergouwen.

VI-bd Cornelia De Bruijn [QuMa0018404] is geboren op 17 april 1887 in Dinteloord, dochter van Johannis De Bruijn [QuMa0018403] (zie V-ad) en Adriana Petronilla Jansen [Quma0070805]. Cornelia is overleden op 1 juli 1979 in Dordrecht, 92 jaar oud. Cornelia trouwde, 27 jaar oud, op 13 juli 1914 in Dinteloord [bron: akte 15] met **Hendrik Luijten**, 29 jaar oud. Hendrik is geboren op 24 april 1885 in Oosterhout, zoon van Josephus Luijten en Anna Maria De Hoogh. Hendrik is overleden op 22 februari 1965 in Dordrecht, 79 jaar oud.

VI-be Wilhelmina Maria De Bruijn [QuMa0018404] is geboren op 26 december 1888 in Dinteloord, dochter van Johannis De Bruijn [QuMa0018403] (zie V-ad) en Adriana Petronilla Jansen [Quma0070805]. Van de geboorte is aangifte gedaan [bron: akte 116]. Wilhelmina trouwde, 29 jaar oud, op 6 mei 1918 in Dinteloord [bron: akte 6] met **Adrianus Huijsmans**, 27 jaar oud. Adrianus is geboren op 18 september 1890 in den Bommel, zoon van Anthonij Huijsmans en Elizabeth Beljaards. Van de geboorte is aangifte gedaan [bron: akte 39].

Kinderen van Wilhelmina en Adrianus:

1 Elizabeth Adriana Huijsmans [QuMa0018405], geboren op 15 juni 1919 in Ooltgensplaat. Volgt VII-cm.
2 Johannes Antonius Huijsmans [QuMa0018405], geboren op 12 april 1921. Johannes is overleden op 8 maart 1994, 72 jaar oud.
3 Adriana Petronella Huijsmans, geboren in 1923 in Ooltgensplaat. Volgt VII-cn.
4 Anthonia Cornelia Huijsmans [QuMa0018405], geboren in 1924. Anthonia is overleden op 28 augustus 1924, geen jaar oud.
5 Doodgeboren Zoon Huijsmans [QuMa0018405], levenloos geboren zoon, geboren op 11 juli 1931.

VI-bf Rochus De Bruijn [QuMa0018404] is geboren op 6 maart 1890 in Dinteloord, zoon van Johannis De Bruijn [QuMa0018403] (zie V-ad) en Adriana Petronilla Jansen [Quma0070805]. Van de geboorte is aangifte gedaan [bron: akte 14]. Rochus is overleden op 24 januari 1971 in Dinteloord, 80 jaar oud. Hij is begraven op 27 januari 1971 in Dinteloord. Rochus trouwde, 28 jaar oud, op 26 oktober 1918 in Rucphen [bron: akte 41] met **Johanna Aarts [QuMa0313207]**, 31 jaar oud. Johanna is geboren op 5 juli 1887 in Rucphen, dochter van Dingeman Aarts en Johanna Aarts [QuMa0313206]. Van de geboorte is aangifte gedaan [bron: akte 80]. Johanna is overleden op 11 oktober 1969 in Dinteloord, 82 jaar oud. Van het overlijden is aangifte gedaan [bron: akte 17]. Zij is begraven op 14 oktober 1969 in Dinteloord.

Kinderen van Rochus en Johanna:

1 Johannes Petrus De Bruijn [QuMa0018405], geboren op 24 oktober 1919 in Dinteloord. Volgt VII-co.
2 Dingeman Adrianus De Bruijn [QuMa0018405], geboren op 18 juni 1921 in Dinteloord.
3 Wilhelmus De Bruijn [QuMa0018405], geboren op 11 december 1922 in Dinteloord.

VI-bg Wilhelmus De Bruijn [QuMa0018404] is geboren op 4 oktober 1891 in Dinteloord, zoon van Johannis De Bruijn [QuMa0018403] (zie V-ad) en Adriana Petronilla Jansen [Quma0070805]. Van de geboorte is aangifte gedaan [bron: akte 91]. Wilhelmus trouwde, 22 jaar oud, op 31 oktober 1913 in Dinteloord [bron: akte 17] met **Johanna Schenk [QuMa0029504]**, 24 jaar oud. Johanna is geboren op 14 maart 1889 in Dinteloord, dochter van Johannes Antonius Schenk [QuMa0046002] en Petronella De Bruijn [QuMa0029503]. Van de geboorte is aangifte gedaan [bron: Akte 24].

Kinderen van Wilhelmus en Johanna:

1 Johannes Antonius Cornelis De Bruijn [QuMa0018405], geboren op 23 mei 1914 in Dinteloord. Volgt VII-cp.
2 Petronella Elisabeth De Bruijn [QuMa0018405], geboren op 27 augustus 1915 in Dinteloord. Van de geboorte is aangifte gedaan [bron: akte 72].
3 Rochus Wilhelmus De Bruijn [QuMa0018405], geboren op 17 maart 1918 in Dinteloord. Volgt VII-cq.
4 Adriana Cornelia De Bruijn [QuMa0018405], geboren op 20 maart 1920 in Dinteloord.

5 Cornelis Johanna De Bruijn [QuMa0018405], geboren op 26 augustus 1922 in Dinteloord.

VI-bh Cornelis De Bruijn [QuMa0018404] is geboren op 6 februari 1893 in Dinteloord, zoon van Johannis De Bruijn [QuMa0018403] (zie V-ad) en Adriana Petronilla Jansen [Quma0070805]. Van de geboorte is aangifte gedaan [bron: akte 11]. Cornelis is overleden op 4 april 1976 in Dinteloord, 83 jaar oud. Cornelis trouwde, 28 jaar oud, op 5 augustus 1921 in Steenbergen [bron: akte 61] met **Johanna Heijnen [QuMa0269008]**, 28 jaar oud. Johanna is geboren op 23 september 1892 in Steenbergen, dochter van Johannes Heijnen [QuMa0654207] en Adriana Brugmans [QuMa0269007]. Johanna is overleden op 31 januari 1973 in Dinteloord, 80 jaar oud.

Kinderen van Cornelis en Johanna:

1 Johannes De Bruijn [QuMa0018405], geboren op 15 juni 1922 in Dinteloord.
2 Adriana Petronella De Bruijn [QuMa0018405], geboren op 14 november 1925 in Dinteloord. Adriana is overleden op 8 juni 1942, 16 jaar oud.

VI-bi Antonius Johannes De Bruijn [QuMa0018404] is geboren op 28 augustus 1894 in Dinteloord, zoon van Johannis De Bruijn [QuMa0018403] (zie V-ad) en Adriana Petronilla Jansen [Quma0070805]. Antonius trouwde, 29 jaar oud, op 26 april 1924 in Dinteloord met **Anna Gelten [QuMa0136408]**, 25 jaar oud. Anna is geboren op 8 januari 1899 in Dinteloord, dochter van Marinus Gelten [QuMa0136407] en Antonia Timmers.

VI-bj Adrianus De Bruijn [QuMa0018404] is geboren op 30 oktober 1896 in Dinteloord, zoon van Johannis De Bruijn [QuMa0018403] (zie V-ad) en Adriana Petronilla Jansen [Quma0070805]. Adrianus trouwde, 25 jaar oud, op 15 juli 1922 met **Catharina Huijsmans**, 25 jaar oud. Catharina is geboren op 19 oktober 1896 in den Bommel.

Kinderen van Adrianus en Catharina:

1 Johannes Antonius De Bruijn [QuMa0018405], geboren op 10 juni 1923 in Dinteloord. Johannes is overleden op 6 november 1931 in Dinteloord, 8 jaar oud.
2 Cornelis De Bruijn [QuMa0018405], geboren op 8 april 1931 in Dinteloord. Cornelis is overleden op 19 juli 1931 in Dinteloord, 3 maanden oud.

VI-bk Petronella Adriana De Bruijn [QuMa0018404] is geboren op 5 maart 1902 in Dinteloord, dochter van Johannis De Bruijn [QuMa0018403] (zie V-ad) en Adriana Petronilla Jansen [Quma0070805]. Van de geboorte is aangifte gedaan [bron: akte 20]. Petronella is overleden op 3 augustus 1969 in Dinteloord, 67 jaar oud. Petronella trouwde, 21 jaar oud, op 26 januari 1924 in Dinteloord [bron: akte 1] met **Petrus Gerardus Jongeneelen [Quma0064606]**, 22 jaar oud. Petrus is geboren op 24 december 1901 in Dinteloord, zoon van Christiaan Jongeneelen [Quma0064605] en Antonia Vroegrijk [Quma0088205]. Van de geboorte is aangifte gedaan [bron: akte 106]. Petrus is overleden in 1976, 74 of 75 jaar oud.

VI-bl Marinus Adrianus Machielsen [QuMa0018404] is geboren op 29 augustus 1897 in Roosendaal, zoon van Petrus Machielsen [QuMa0032204] en Johanna Van Oers [QuMa0018403] (zie V-af). Marinus trouwde, 29 jaar oud, op 11 november 1926 in Wouw met **Paulina Maas [QuMa0009602]**, 30 jaar oud. Paulina is geboren op 29 november 1895 in Wouw, dochter van Adrianus Maas [QuMa0009601] en Helena Kuijstermans.

Kinderen van Marinus en Paulina:

1 Petrus Adrianus Machielsen [QuMa0009603], geboren op 17 juni 1927 in Roosendaal. Petrus is overleden.
2 Adrianus Petrus (Jos) Machielsen [QuMa0009603], geboren op 7 december 1928 in Roosendaal. Volgt VII-cr.
3 Theresia Helena Johanna Machielsen [QuMa0009603], geboren op 3 april 1937 in Roosendaal. Theresia is overleden.

VI-bm Anna Cornelia Catharina (To) Verbeek [QuMa0004602] is geboren op 26 april 1907 in Kruisland, dochter van Kornelis Jan (Cees) Verbeek [QuMa0004601] (zie V-ai) en Anna Cornelia Mol [Quma0089006]. To is overleden op 12 augustus 1987 in Roosendaal, 80 jaar oud. To trouwde, 29 jaar oud, op 6 april 1937 in Roosendaal [bron: Akte 25] met **Marinus Paulus Adrianus (Martijn) Kouters**, 32 jaar oud. Martijn is geboren op 26 september 1904 in Hoeven, zoon van Benedictus Kouters en Johanna Catharina Karremans. Martijn is overleden op 2 augustus 1986 in Roosendaal, 81 jaar oud.

VI-bn Marinus (Marijn) Verbeek [QuMa0004602] is geboren op 11 maart 1909 in Kruisland, zoon van Kornelis Jan (Cees) Verbeek [QuMa0004601] (zie V-ai) en Anna Cornelia Mol [Quma0089006]. Marijn is overleden op 20 juni 1995 in Roosendaal, 86 jaar oud. Marijn trouwde, 29 jaar oud, op 21 april 1938 in Wouw [bron: akte 3] met **Catharina Maria Van Doormaal [QuMa0047004]**, 26 jaar oud. Catharina is geboren op 7 maart 1912 in Steenbergen, dochter van Cornelis Adrianus Van Doormaal [QuMa0122606] en Johanna Cornelia Braat [QuMa0047003]. Catharina is overleden op 30 november 2002 in Roosendaal, 90 jaar oud.

Kinderen van Marijn en Catharina:

1 Jan Verbeek [QuMa0004603]. Jan is overleden op 6 december 2010.
Notitie bij Jan: *Partner: Jeanne*
Kinderen:
Marc
Esther en Carlo
Richard en Patricia
2 Jacobus Verbeek [QuMa0004603], geboren op 6 maart 1947 in Steenbergen. Jacobus is overleden op 9 februari 1993 in Steenbergen, 45 jaar oud.

22 QuMa0004602001

VI-bo Cornelia Jacoba (Cor) Verbeek [QuMa0004602] (afb. 22) is geboren op 21 april 1916 in Kruisland, dochter van Kornelis Jan (Cees) Verbeek [QuMa0004601] (zie V-ai) en Anna Cornelia Mol [Quma0089006]. Cor is overleden op 14 februari 1999 in

Kruisland, 82 jaar oud. Cor trouwde, 26 jaar oud, op 15 mei 1942 in Roosendaal & Nispen [bron: akte 62] met **Johannes Cornelis Kerstens [Quma0065006]**, 29 jaar oud. Johannes is geboren op 25 april 1913 in Steenbergen, zoon van Adrianus Rumoldus Kerstens [QuMa0147207] en Adriana Bosmans [Quma0065005]. Johannes is overleden op 25 april 2006 in Roosendaal, 93 jaar oud.

VI-bp Johannes Ludovicus (Jan) Verbeek [QuMa0004602] is geboren op 20 december 1918 in Kruisland, zoon van Kornelis Jan (Cees) Verbeek [QuMa0004601] (zie V-ai) en Anna Cornelia Mol [Quma0089006]. Jan is overleden op 25 maart 2000 in Halsteren, 81 jaar oud. Jan trouwde met **Maria Petronella Mulders**. Maria is geboren op 15 januari 1925 in Oud Gastel. Maria is overleden op 18 juli 2010 in Roosendaal, 85 jaar oud. Zij is begraven op 22 juli 2010 in Roosendaal.

VI-bq Helena Cornelia Verbeek [QuMa0004602] is geboren op 20 december 1907 in Wouw, dochter van Joannes (Jan) Verbeek [QuMa0004601] (zie V-aj) en Maria Cornelia De Waal [Quma0088205]. Helena is overleden op 13 november 1998 in Roosendaal, 90 jaar oud. Helena trouwde, 21 jaar oud, op 6 augustus 1929 in Roosendaal & Nispen [bron: akte 94] met **Adrianus Cornelis Van Den Maagdenberg [QuMa0176607]**, 30 jaar oud. Adrianus is geboren op 24 juni 1899 in Princenhage, zoon van Martien Van Den Maagdenberg en Maria Cornelia Braat [QuMa0176606]. Adrianus is overleden op 30 oktober 1968 in Roosendaal, 69 jaar oud.

Kind van Helena en Adrianus:

> **1 Lilian Cornelia Van Den Maagdenberg [QuMa0004603]**, geboren op 20 maart 1942 in Roosendaal & Nispen. Lilian is overleden op 23 maart 1942 in Roosendaal & Nispen, 3 dagen oud. Van het overlijden is aangifte gedaan [bron: akte 77].

VI-br Marinus Adrianus Verbeek [QuMa0004602] is geboren op 8 maart 1909 in Roosendaal, zoon van Joannes (Jan) Verbeek [QuMa0004601] (zie V-aj) en Maria Cornelia De Waal [Quma0088205]. Marinus is overleden op 31 augustus 1992, 83 jaar oud.

Beroep:
bosarbeider

Marinus trouwde, 24 jaar oud, op 16 september 1933 in Oud en Nieuw Gastel [bron: akte 37] met **Helena van der Aarssen**, 21 jaar oud. Helena is geboren op 30 juli 1912 in Dinteloord, dochter van Petrus van der Aarssen en Maria van den Broek. Van de geboorte is aangifte gedaan [bron: akte 79].

VI-bs Cornelia Verbeek [QuMa0004602] is geboren op 3 juli 1912 in Roosendaal, dochter van Joannes (Jan) Verbeek [QuMa0004601] (zie V-aj) en Maria Cornelia De Waal [Quma0088205]. Cornelia is overleden op 3 september 2005 in Roosendaal, 93 jaar oud. Zij is gecremeerd op 8 september 2005 in Bergen op Zoom Crematorium. Cornelia trouwde, 25 jaar oud, op 24 augustus 1937 in Roosendaal met **Leonardus Gerardus Clarijs [Quma0254206]**, 29 jaar oud. Leonardus is geboren op 18 mei 1908 in Steenbergen, zoon van Marijn Clarijs [Quma0254205] en Antonia Maria Boot. Leonardus is overleden op 30 september 1944 in Bielefeld (D), 36 jaar oud. Hij is begraven op 21 februari 1952 in Roosendaal.

Beroep:
koperslager

Kinderen van Cornelia en Leonardus:

1 Maria Antonia Cornelia Clarijs [QuMa0004603], geboren op 29 april 1938 in Roosendaal. Maria is overleden op 22 juli 1938 in Roosendaal, 2 maanden oud.
2 Maria Cornelia Theresia Clarijs [QuMa0004603], geboren op 6 juli 1939 in Roosendaal. Volgt VII-cs.
3 Leonardus Johannes Marinus Clarijs [QuMa0004603], geboren op 25 oktober 1942 in Roosendaal. Leonardus is overleden op 8 mei 1945 in Roosendaal, 2 jaar oud.

VI-bt Johannes Simon Verbeek [QuMa0004602] is geboren op 11 september 1913 in Roosendaal, zoon van Joannes (Jan) Verbeek [QuMa0004601] (zie V-aj) en Maria Cornelia De Waal [Quma0088205].

Beroep:
tuinman

Johannes trouwde, 22 jaar oud, op 19 augustus 1936 in Rucphen [bron: akte 37] met **Johanna Heeren**, 20 jaar oud. Johanna is geboren op 1 november 1915 in Rucphen, dochter van Adrianus Heeren en Johanna Konings. Van de geboorte is aangifte gedaan [bron: akte 175].

VI-bu Maria Adriana Verbeek [QuMa0004602] is geboren op 20 november 1915 in Roosendaal, dochter van Joannes (Jan) Verbeek [QuMa0004601] (zie V-aj) en Maria Cornelia De Waal [Quma0088205]. Maria begon een relatie met **Hubertus Beens**.

VI-bv Petrus Verbeek [QuMa0004602] is geboren op 4 september 1920 in Roosendaal & Nispen, zoon van Joannes (Jan) Verbeek [QuMa0004601] (zie V-aj) en Maria Cornelia De Waal [Quma0088205]. Petrus is overleden op 15 juni 1953 in Roosendaal, 32 jaar oud.

Beroep:
ijzerkoopman

Petrus trouwde met **Maria Elisabeth Johanna Rombouts**.

VI-bw Cornelia Maria Verbeek [QuMa0004602] is geboren op 20 augustus 1901 in Roosendaal & Nispen, dochter van Maria Catharina Verbeek [QuMa0004601] (zie V-ak). Cornelia trouwde, 26 jaar oud, op 26 juni 1928 in Roosendaal & Nispen met **Adrianus Johannes Vitus Uijtdehaag [QuMa0138006]**, 31 jaar oud. Adrianus is geboren op 15 februari 1897 in Roosendaal & Nispen, zoon van Gerardus Johannes Uijtdehaag [QuMa0138005] en Cornelia Petronella Hoppenbrouwers. Adrianus is overleden op 3 juni 1986 in Roosendaal & Nispen, 89 jaar oud.

Beroep:
huisschilder

Kind van Cornelia en Adrianus:

1 Doodgeboren Kind Uijtdehaag [QuMa0004603], levenloos geboren kind, geboren op 12 maart 1936 in Roosendaal & Nispen.

23 QuMa0001100001

24 QuMa0001000001

VI-bx Petronella Susanna (Nellie) De Jong [QuMa0001100] (afb. 23) is geboren op 14 juli 1917 in Kruisland, dochter van Kornelis (Kees) De Jong [QuMa0002200] en Cornelia (Kee) Verbeek [QuMa0002300] (zie V-am). Van de geboorte is aangifte gedaan op 16 juli 1917 [bron: akte 153]. Bij de geboorteaangifte van Nellie waren de volgende getuigen aanwezig: Franciscus Petrus Bogers (1844-1932) en Kornelis Josephus Backx (1861-1936). Nellie is overleden op 5 maart 2003 in Steenbergen, 85 jaar oud. Zij is begraven op 8 maart 2003 in R.K. Begraafplaats Steenbergen [bron: Overlijdensadvertentie].

Algemeen:

Een klepeltje is nog geen musterd, was een gezegde van Oma nellie

Nellie trouwde, 23 jaar oud, op 19 juli 1940 in Steenbergen [bron: akte 41] met **Petrus (Piet) Van Der Wegen [QuMa0001000]** (afb. 24), 26 jaar oud, nadat zij op 29 juni 1940 in Steenbergen in ondertrouw zijn gegaan. Piet is geboren op 24 december 1913 in Steenbergen, zoon van Antonij (Antoon) Van Der Wegen [QuMa0002000] en Adriana (Jaan) IJzermans [QuMa0002100]. Piet is overleden op 29 april 2000 in Steenbergen, 86 jaar oud. Hij is begraven op 3 mei 2000 in R.K. Begraafplaats Steenbergen [bron: Overlijdensadvertentie].

Adressen:

van 1940 tot 1949 Grintweg, Steenbergen
van 1950 tot 1957 Molenweg, Steenbergen
van 1957 tot 1973 Stadshillen 1, Steenbergen
van 1973 tot 1976 Van Bredastraat 7, Steenbergen
van 1977 tot 2000 Van Polanenstraat 16, 4651 LP Steenbergen

Beroepen:

fabrieksarbeider (Seizoenwerk op Suikerfabriek Steenbergen)
havenarbeider
landarbeider
metaalbewerker

Algemeen:

Vader droomde eens dat hij kon vliegen, waarbij hij riep: Wenn ich durch die lufte fliegen, mussen sie von meinen fussen bleiben.

Bijnaam:

Piet Stek

Kind van Nellie en Piet:

1 Geertruda Petronella Maria (Gerda) Van Der Wegen [QuMa0000500], geboren op 15 september 1956 in Steenbergen. Volgt VII-ct.

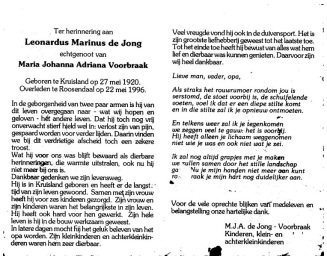

Ter herinnering aan
Leonardus Marinus de Jong
echtgenoot van
Maria Johanna Adriana Voorbraak

Geboren te Kruisland op 27 mei 1920.
Overleden te Roosendaal op 22 mei 1996.

In de geborgenheid van twee paar armen is hij van dit leven overgegaan naar wat wij hopen en geloven - het andere leven. Dat hij toch nog vrij onverwacht stierf hield wel in: verlost zijn van pijn, gespaard worden voor verder lijden. Daarin vinden we bij dit verdrietige afscheid toch een zekere troost.

Wat hij voor ons was blijft bewaard als dierbare herinneringen, die warmte uitstralen, ook nu hij niet meer bij ons is.
Dankbaar gedenken we zijn levensweg.
Hij is in Kruisland geboren en heeft er de langste tijd van zijn leven gewoond. Samen met zijn vrouw heeft hij voor zes kinderen gezorgd. Zijn vrouw en zijn kinderen waren het belangrijkste in zijn leven. Hij heeft ook hard voor hen gewerkt. Zijn hele leven is hij in de touw verkaamd geweest.
In latere dagen mocht hij het geluk beleven van het opa worden. Zijn kleinkinderen en achterkleinkinderen waren hem zeer dierbaar.

Veel vreugde vond hij ook in de duivensport. Het is zijn grootste liefhebberij geweest tot het laatste toe. Tot het einde toe heeft hij het bewust van alles wat hem lief en dierbaar was kunnen genieten. Daarvoor zijn wij heel dankbaar.

Lieve man, vader, opa,

Als straks het rouwrumoer rondom jou is verstomd, de stoet voorbij is, de schuifelende voeten, zoek ik dat er een diepe stille komt en in die stille zal ik je opnieuw ontmoeten.

En telkens weer zal ik je tegenkomen
we zeggen veel te gauw: het is voorbij.
Hij heeft alleen je lichaam weggenomen
niet wie je was en ook niet wat je zei.

Ik zal nog altijd grepjes met je maken
uw vuisten samen door het stille landschap
ga Nu je mijn handen niet meer aan kunt
re- raak je mijn hart nog duidelijker aan.

Voor de vele oprechte blijken van medeleven en belangstelling onze hartelijke dank.

M.J.A. de Jong - Voorbraak
Kinderen, Mein- en
achterkleinkinderen

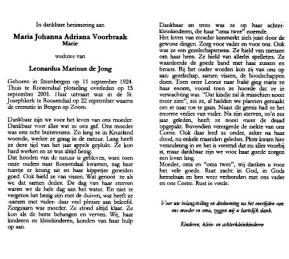

In dankbare herinnering aan:
Maria Johanna Adriana Voorbraak
Marie
weduwe van
Leonardus Marinus de Jong

Geboren te Steenbergen op 11 september 1924.
Thuis te Roosendaal plotseling overleden op 15 september 2001. Haar uitvaart was in de St. Josephkerk te Roosendaal op 22 september waarna de crematie in Bergen op Zoom.

Dankbaar zijn we voor het leven van ons moeder. Dankbaar voor alles wat ze ons gaf. Ons moeder was een echt huismens. Zij krag ze in Kruisland en daar heeft ze ook altijd met hart en ziel gewoond. Lang heeft ze deze tijd van haar leven mogen opgeluk. Ze kon haid werken en ze was altijd bezig.
Dat houden van de natuur is gebleven, want toen onze ouders naar Roosendaal kwamen, zag haar mantie er kruag uit en haar kippetjes gevoelen goed. Ook hield ze van vissen. Wat genoot ze als we dat samen deden. De dag van haar sterven waren we de hele dag aan het water. En niet te vergeten het bezig zijn met de duiven, wat heeft ze daarvan genoten. Ook de wedstrijden waren fijn. Zorgvuam was moeder. Ze stond altijd klaar. Ze kon als de beste behangen en verven. Wij, haar kinderen en kleinkinderen, konden van haar hulp op aan.

Dankbaar en trots was ze op haar achterkleinkinderen, die haar "oma twee" noemde.
Het leven van moeder kenmerkt zich laat deze de gewone dingen. Zorg voor vader en voor ons. Ook was ze een gezelschapsvrouw. Ze hield van mensen om haar heen. Ze hield van alleen spelletjes. Ze waardeerde de goede band met haar zussen en broers. Bij het ouder worden kon ik van nay op deze. Toen vader Lenne naar huis ging stelde ze dem. Toen toen Lenne naar huis ging stelde ze haar enoem, vooral toen ze hoorde dat ze in verwachting was. "Dat kindje zal ik maarchen noemt mijne zien", zei ze, ik hadden we plannen gemaakt om er naar toe te gaan. Naast de grote hadi se het enorme verlies van vader. Na zijn sterven, zo'n zes jaar geleden, heeft ze nooit meer de draad opgepakt. Bovendien verergerde de ziekte van ons Corrie. Ook daar bood ze steun, zeker na haar overlijden. Ook toen kon ze dat. Ons kwam hier ook altijd graag. Ze genoot van de rust en de vrijheid en, maar dankbaar zijn we voor haar goede zorgen een lewn lang.
Moeder, oma en "oma twee", wij denken u voor het vele goede. Rust zacht in God, in Gods hemelhuis en hen weer verbonden met ons vader en ons Corrie. Rust in vrede.

Voor uw belangstelling en deelneming na het overlijden van uw moeder en oma, zeggen wij u hartelijk dank.

Kinderen, Klein- en achterkleinkinderen

25 De Jong Leonardus 1920 05

26 Voorbraak Maria 1924 05

VI-by Leonardus Marinus (Leo) De Jong [QuMa0002201] (afb. 25) is geboren op 27 mei 1920 in Kruisland, zoon van Kornelis (Kees) De Jong [QuMa0002200] en Cornelia (Kee) Verbeek [QuMa0002300] (zie V-am). Van de geboorte is aangifte gedaan op 29 mei 1920 [bron: akte 128]. Bij de geboorteaangifte van Leo waren de volgende getuigen aanwezig: Franciscus Petrus Bogers (1844-1932) en Marijn Delhez (geb. 1859). Leo is overleden op 22 mei 1996 in Roosendaal, 75 jaar oud. Leo trouwde, 24 jaar oud, op 27 januari 1945 in Steenbergen met **Maria Johanna Adriana (Marie) Voorbraak [QuMa0018004]** (afb. 26), 20 jaar oud. Marie is geboren op 11 september 1924 in Steenbergen, dochter van Jacobus Voorbraak [QuMa0018003] en Antonetta Ruijten [Quma0058805]. Marie is overleden op 15 september 2001 in Roosendaal, 77 jaar oud. Zij is begraven op 22 september 2001 in Bergen op Zoom Crematorium Mastendreef.

Kind van Leo en Marie:

Waarom al dat wachten, waarom al die pijn?
Je wilde niet weg, uiteindelijk ging het toch,
De strijd was onbewust, de angst niet bewust,
je wilde graag leven, maar verkoos het gewoon.

Intens bedroefd om de grote leegte die Corrie achterlaat, maar met een hart vol dankbaarheid voor de jaren die wij samen mochten zijn, geven wij u kennis dat van ons is heengegaan mijn lieve vrouw, ons ma, schoonmoeder en lieve oma.

Corrie de Jong

in de leeftijd van 54 jaar

echtgenote van
Gerard Dingenouts

Kruisland: Gerard Dingenouts
Heerle: Eric en Ineke
Kevin
Anthony
Cindy
Kruisland: Marion en Martenes
Bryan
Marlon

Roosendaal, 22 maart 2001
Franciscusziekenhuis.

Corr.-adres: G. Dingenouts
Pastoor Antoniusstraat 1
4708 BS Kruisland.

Corrie is overgebracht naar het rouwcentrum van de Steenbergse uitvaartverzorging G.Leeuw, Kapelaan Kookstraat 60 te Welberg, gemeente Steenbergen.

Er is gelegenheid tot afscheid nemen zondag 25 maart van 16.00 tot 17.00 uur in voornoemd rouwcentrum.

De afscheidsdienst zal gehouden worden maandag 26 maart om 13.30 uur in de aula van het crematorium te Bergen op Zoom, Mastendreef 5.
Samenkomst 13.15 uur aldaar.

Gelegenheid tot schriftelijk condoleren voor aanvang van de dienst en persoonlijk in de condoleancekapel van het crematorium.

Geen bezoek aan huis.

27 De Jong Cornelia 1946 05

1 Cornelia Antoinetta Petronella Maria (Corrie) De Jong [QuMa0002202] (afb. 27), geboren op 3 september 1946 in Kruisland. Corrie is overleden op 22 maart 2001 in St. Franciscus Ziekenhuis Roosendaal, 54 jaar oud. Zij is gecremeerd op 26 maart 2001 in Bergen op Zoom Crematorium Mastendreef.

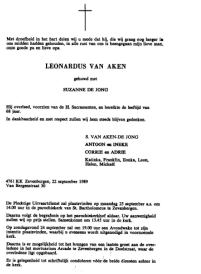

†

Met droefheid in het hart delen wij u mede dat hij, die wij graag nog langer in ons midden hadden gehouden, in zijn rust van ons is heengegaan zijn lieve man, onze goede pa en lieve opa

LEONARDUS VAN AKEN

gehecht aan

SUZANNE DE JONG

RK overleden, voorzien van de H. Sacramenten, na bereikte de leeftijd van 68 jaar.

In dankbaarheid en met respect zullen wij hem steeds blijven gedenken.

S. VAN AKEN-DE JONG
ANTOON en INGRID
CORRIE en ADRIE
Kinderen, Pasquilla, Benita, Leon, Simon, Mitchell

4761 KR Zevenbergen, 22 september 1989
Van Bergenstraat 20

De Plechtige Uitvaartdienst wil plaatsvinden op zaterdag 23 september a.s. om 14.00 uur in de parochiekerk van St. Bartholomeus te Zevenbergen.

Aansluitend zal de crematie plaatsvinden om 15.00 uur in het crematorium Zeeuws Vlaanderen te Hulst.

Op zondagmorgd 24 september zal om 11.00 uur een Avondmaals tot zijn eigene gedachtenis, waarbij u eveneens wordt uitgenodigd te voorkomen kan.

Indien u er moeilijkheid tot het komen van uw laatste groet aan de overledene in het crematorium wenst te gebruiken in de Zaalkerk, waar de overledene ligt opgebaard.

Er is gelegenheid tot schriftelijk condoleren vóór de beide diensten adres in de kerk.

28 Van Aken Leonardus 1921 05

VI-bz Susanna De Jong [QuMa0002201] is geboren op 11 januari 1926 in Kruisland, dochter van Kornelis (Kees) De Jong [QuMa0002200] en Cornelia (Kee) Verbeek

[QuMa0002300] (zie V-am). Susanna is overleden. Susanna trouwde met **Leonardus Van Aken** (afb. 28). Leonardus is geboren op 9 september 1921 in Zevenbergen. Leonardus is overleden op 22 september 1989 in Zevenbergen, 68 jaar oud. Hij is begraven op 25 september 1989 in Zevenbergen.

VI-ca Wijnandus Johannes Verbeek [QuMa0004602] is geboren op 12 januari 1933 in Steenbergen, zoon van Lambertus (Bart) Verbeek [QuMa0004601] (zie V-an) en Anna Maria Van Zundert. Wijnandus is overleden op 24 juni 2022 in Kruisland, 89 jaar oud. Wijnandus trouwde met **Wilhelmina Maria (Mientje) Bosmans [QuMa0137809]**. Mientje is geboren op 2 september 1933 in Oud en Nieuw Gastel, dochter van Adrianus Bosmans [QuMa0137808] en Johanna Verstraten. Mientje is overleden op 13 mei 2014 in Sint Willebrord, 80 jaar oud.

VI-cb Maria Verbeek [QuMa0009203] is geboren op 2 mei 1913 in Wouw, dochter van Johannes Cornelis Verbeek [QuMa0009202] (zie V-ao) en Maria Mol [Quma0070805]. Van de geboorte is aangifte gedaan [bron: akte 110]. Maria is overleden op 27 juli 1992 in Steenbergen, 79 jaar oud. Maria trouwde met **Ludovicus Cornelis Jacobus Bogers [QuMa0042805]**. Ludovicus is geboren op 1 februari 1914 in Woensdrecht, zoon van Wilhelmus Bogers en Maria Sebregts [QuMa0042804]. Van de geboorte is aangifte gedaan [bron: akte 9].

VI-cc Petrus Verbeek [QuMa0009203] is geboren op 15 april 1916 in Wouw, zoon van Johannes Cornelis Verbeek [QuMa0009202] (zie V-ao) en Maria Mol [Quma0070805]. Van de geboorte is aangifte gedaan [bron: akte 78]. Petrus is overleden op 20 januari 1996 in Roosendaal, 79 jaar oud. Petrus trouwde, 25 jaar oud, op 27 juni 1941 in Steenbergen [bron: akte 37] met **Wilhelmina Cornelia Van De Kasteel [QuMa0029505]**, 24 jaar oud. Wilhelmina is geboren op 23 juni 1917 in Steenbergen, dochter van Cornelis Van De Kasteel [QuMa0126606] en Maria Catharina Oerlemans [QuMa0029504].

VI-cd Cornelius Verbeek [QuMa0009203] is geboren op 7 december 1918 in Steenbergen, zoon van Johannes Cornelis Verbeek [QuMa0009202] (zie V-ao) en Maria Mol [Quma0070805]. Cornelius is overleden op 29 januari 1992 in Roosendaal, 73 jaar oud. Cornelius trouwde met **Herta Margarita Vitenberg**.

29 QuMa0009203002

VI-ce Johannes (Jan) Verbeek [QuMa0009203] (afb. 29) is geboren op 8 december 1919 in Wouw, zoon van Johannes Cornelis Verbeek [QuMa0009202] (zie V-ao) en Maria Mol [Quma0070805]. Van de geboorte is aangifte gedaan [bron: akte 234]. Jan is overleden op 1 augustus 2006 in Bergen op Zoom, 86 jaar oud. Jan trouwde met **Adriana Maria Broos [Quma0058806]**. Adriana is geboren op 3 juli 1925, dochter van Jacobus Broos [Quma0067006] en Maria Catharina Ruijten [Quma0058805]. Adriana is overleden op 19 april 2017, 91 jaar oud.

Kind van Jan en Adriana:

1 Bert Verbeek [QuMa0009204], geboren op 11 maart 1954. Bert is overleden op 3 april 1958, 4 jaar oud.

VI-cf Leonardus Verbeek [QuMa0009203] is geboren op 9 juni 1922 in Steenbergen, zoon van Johannes Cornelis Verbeek [QuMa0009202] (zie V-ao) en Maria Mol [Quma0070805]. Leonardus is overleden op 26 mei 1979 in Steenbergen, 56 jaar oud. Leonardus trouwde met **Elizabeth Dimphna Weesenbeek**. Elizabeth is geboren in 1922. Elizabeth is overleden.

VI-cg Antonetta Adriana Verbeek [QuMa0009203] is geboren op 8 juli 1917 in Kruisland, dochter van Jacobus Verbeek [QuMa0009202] (zie V-ar) en Cornelia Buron [Quma0069205]. Antonetta is overleden op 28 januari 2001 in Roosendaal & Nispen, 83 jaar oud. Antonetta:
(1) trouwde, 21 jaar oud, op 19 augustus 1938 in Steenbergen met **Petrus Adrianus Cornelis Van Geel [QuMa0128407]**, 24 jaar oud. Petrus is geboren op 22 juli 1914 in Roosendaal, zoon van Adrianus Van Geel [QuMa0128406] en Cornelia Van De Goolberg. Petrus is overleden op 3 november 1944 in Roosendaal, 30 jaar oud.
(2) trouwde, minstens 27 jaar oud, na 1944 met **Piet van Buren**.

Beroep:
Belastinginspecteur

VI-ch Franciscus Verbeek [QuMa0009203] is geboren op 18 oktober 1920 in Steenbergen, zoon van Jacobus Verbeek [QuMa0009202] (zie V-ar) en Cornelia Buron [Quma0069205]. Franciscus trouwde met **Maria Laros**. Maria is geboren op 30 september 1924 in Oud Gastel. Maria is overleden op 10 april 2005 in Roosendaal, 80 jaar oud. Zij is begraven op 14 april 2005 in Bergen op Zoom.

VI-ci Jacobus Verbeek [QuMa0009203] is geboren op 7 juli 1926 in Steenbergen, zoon van Jacobus Verbeek [QuMa0009202] (zie V-ar) en Cornelia Buron [Quma0069205]. Jacobus is overleden op 19 september 2008 in Roosendaal, 82 jaar oud. Jacobus trouwde met **Josepha Vincentia van Merrienboer**. Josepha is geboren in 1929. Josepha is overleden op 24 augustus 2006 in Roosendaal, 76 of 77 jaar oud.

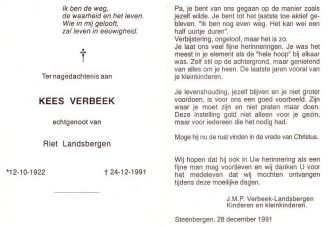

Ik ben de weg,
de waarheid en het leven.
Wie in mij gelooft,
zal leven in eeuwigheid.

†

Ter nagedachtenis aan

KEES VERBEEK

echtgenoot van

Riet Landsbergen

*12-10-1922 † 24-12-1991

Pa, je bent van ons gegaan op de manier zoals jezelf wilde. Je bent tot het laatste toe aktief gebleven. "Ik ben nog even weg. Het kan wel een half uurtje duren".
Verbijstering, ongeloof, maar het is zo.
Je laat ons veel fijne herinneringen. Je was het meest in je element als de "hele hoop" bij elkaar was. Zelf stil op de achtergrond, maar genietend van alles om je heen. De laatste jaren vooral van je kleinkinderen.

Je levenshouding, jezelf blijven en je niet groter voordoen, is voor ons een goed voorbeeld. Zijn waar je moet zijn en niet praten maar doen. Deze instelling gold niet alleen voor je gezin, maar voor iedereen die het nodig had.

Moge hij nu de rust vinden in de vrede van Christus.

Wij hopen dat hij ook in Uw herinnering als een fijne man mag voortleven en wij danken U voor het medeleven dat wij mochten ontvangen tijdens deze moeilijke dagen.

J.M.P. Verbeek-Landsbergen
Kinderen en kleinkinderen.

Steenbergen, 28 december 1991

30 QuMa0009203001

VI-cj Cornelis Antonius Verbeek [QuMa0009203] (afb. 30) is geboren op 12 oktober 1922 in Kruisland, zoon van Leonardus Verbeek [QuMa0009202] (zie V-as) en Elisabeth Wilhelmina Helmons [QuMa0134207]. Cornelis is overleden op 24 december 1991 in Steenbergen, 69 jaar oud. Cornelis trouwde met **Johanna Maria Petronella (Riet) Landsbergen**. Riet is geboren op 4 november 1923 in Schiedam, dochter van Henricus Landsbergen en Anna Oostrum. Riet is overleden op 26 november 2008 in Steenbergen, 85 jaar oud.

VI-ck Johannes Leonardus (Jan) Verbeek [QuMa0009203] is geboren op 21 juni 1926 in Steenbergen, zoon van Leonardus Verbeek [QuMa0009202] (zie V-as) en Elisabeth Wilhelmina Helmons [QuMa0134207]. Jan is overleden op 16 augustus 2002 in Steenbergen, 76 jaar oud. Hij is begraven op 21 augustus 2002 in Steenbergen. Jan

trouwde, 26 jaar oud, op 19 november 1952 met **Judoca Maria (Riet) Reuvers [Quma0057806]**, 26 jaar oud. Riet is geboren op 18 juni 1926 in Dinteloord, dochter van Marinus Reuvers en Adriana Dimphna Schijvenaars [Quma0057805]. Riet is overleden op 14 december 2016 in Steenbergen, 90 jaar oud. Zij is begraven op 19 december 2016 in Steenbergen R.K. Begraafplaats.

Kinderen van Jan en Riet:

1 Leonardus Marinus Johannes Maria (Leo) Verbeek [QuMa0009204], geboren op 12 november 1953 in Steenbergen. Leo is overleden op 27 januari 2009 in Steenbergen, 55 jaar oud. Hij is begraven op 31 januari 2009 in Steenbergen.
Beroep:
directeur (ROC West-Brabant)
2 Doodgeboren Kind Verbeek [QuMa0009204], levenloos geboren kind, geboren op 12 juli 1957 in Steenbergen. Van het overlijden is aangifte gedaan [bron: akte 37].

"De boom is geveld"
In zijn slaap is van ons heengegaan mijn bijzondere vriend en onze zorgzame en krachtige vader, opa en overgrootvader. De gedachte dat hem een lang ziekbed bespaard is geweven troost mij.
Adrianus Cornelia Verbeek
Janus
* 12-03-1930 † 07-04-2014
Echtgenoot van Lena Verbeek-Schouteren (1934-2000)
Overleden: Riet van Oleo
Crematie: Thea Verbeek en Marjon Essink
Wieke en Daan, Samuel
Floor
Oldebroek: Ton en Annette Verbeek- van der Veen
Maaike en Bruinlijn, Jesse
Jasper en Lieke
Nienke
Steenbergen: Adrie Verbeek en Carina Loos
Steffi
Ad en Amy
Kimmy en Wouter
Nikki
Didi
Jordy
"De Tilleborgh"
Burgemeester van Loonstraat 99
4651 CC Steenbergen
Conform zijn laatste wens hebben afscheid en begrafenis in besloten kring plaatsgevonden op zaterdag 12 april 2014.

31 Verbeek Adrianus 12-03-1930 Overlijdensadvertentie

VI-cl Adrianus Cornelis Verbeek [QuMa0009203] (afb. 31) is geboren op 12 maart 1930 in Steenbergen, zoon van Leonardus Verbeek [QuMa0009202] (zie V-as) en Elisabeth Wilhelmina Helmons [QuMa0134207]. Adrianus is overleden op 7 april 2014 in Steenbergen, 84 jaar oud. Hij is begraven op 12 april 2014. Adrianus trouwde, 26 jaar oud, op 22 mei 1956 in Steenbergen met **Helena (Lena) Schouteren [QuMa0007803]**, 22 jaar oud. Lena is geboren op 21 mei 1934 in Steenbergen, dochter van Adrianus Antonij (Arjaan) Schouteren [QuMa0007802] en Dorothea Johanna (Door) Buuron [Quma0067007]. Lena is overleden op 22 oktober 2000 in Steenbergen, 66 jaar oud. Zij is begraven op 26 oktober 2000 in Steenbergen.
Bijnaam:
Lena de Mozes

VI-cm Wilhelmus Maria (Willy) Verbeek [QuMa0009203] is geboren op 26 november 1932 in Steenbergen, zoon van Leonardus Verbeek [QuMa0009202] (zie V-as) en Elisabeth Wilhelmina Helmons [QuMa0134207]. Willy is overleden op 1 februari 2015 in Steenbergen, 82 jaar oud. Hij is begraven op 7 februari 2015 in Bergen op Zoom. Willy trouwde met **Elisabeth (Elly) Van De Branden [QuMa0043606]**. Elly is geboren op 28 augustus 1934 in Steenbergen, dochter van Marinus Martinus Van Den Branden [QuMa0043605] en Adriana Petronella Valk. Zij is gedoopt op 28 augustus 1934 in Steenbergen. Elly is overleden op 16 januari 1989 in
Bergen op Zoom Lievensberg ziekenhuis, 54 jaar oud. Zij is begraven op 21 januari 1989 in Steenbergen.

VI-cn Franciscus Verbeek [QuMa0009203] is geboren op 21 januari 1937 in Steenbergen, zoon van Leonardus Verbeek [QuMa0009202] (zie V-as) en Elisabeth Wilhelmina Helmons [QuMa0134207]. Franciscus is overleden op 13 december 2001 in

Steenbergen, 64 jaar oud. Hij is begraven in Steenbergen R.K. Begraafplaats. Franciscus trouwde, 24 jaar oud, op 12 september 1961 in Roosendaal met **Elisabeth Maria Voorbraak [QuMa0036405]**, 28 jaar oud. Elisabeth is geboren op 5 februari 1933 in Axel, dochter van Petrus Josephus Voorbraak [QuMa0036404] en Maria Celina Hayette. Elisabeth is overleden op 18 december 2004 in Steenbergen, 71 jaar oud. Zij is begraven in Steenbergen R.K. Begraafplaats.

VII-a Wilhelmina Antonetta Maria (Mien) Hoppenbrouwers [QuMa0018405] is geboren op 24 februari 1912 in Steenbergen, dochter van Jacobus Adrianus Hoppenbrouwers [QuMa0018404] (zie VI-e) en Cornelia Adriana Van Leest [QuMa0134206]. Mien is overleden op 22 maart 1985 in Steenbergen, 73 jaar oud. Mien trouwde, 27 jaar oud, op 9 augustus 1939 in Steenbergen [bron: akte 39] met **Cornelis Adrianus (Cor) Van Herel [QuMa0018405]**, 26 jaar oud. Zie VII-h voor persoonsgegevens van Cor.

Kind van Mien en Cor:

> **1 Adrianus Johannes Maria (Adje) Van Herel [QuMa0018406]**, geboren op 11 oktober 1940 in Steenbergen. Adje is overleden op 16 oktober 1946 in Bergen op Zoom, 6 jaar oud.

VII-b Adriana Maria Hoppenbrouwers [QuMa0018405] is geboren op 18 februari 1918 in Steenbergen, dochter van Jacobus Adrianus Hoppenbrouwers [QuMa0018404] (zie VI-e) en Cornelia Adriana Van Leest [QuMa0134206]. Adriana is overleden op 14 augustus 1950 in Roosendaal, 32 jaar oud. Adriana trouwde met **Wilhelmus Jozef Antonius Zomers [QuMa0032205]**. Wilhelmus is geboren op 21 oktober 1916 in Steenbergen, zoon van Kornelis Martien Zomers [Quma0076405] en Maria Joanna Luijcks [QuMa0032204]. Wilhelmus is overleden op 4 maart 2006 in Roosendaal, 89 jaar oud. Wilhelmus trouwde later met Lenie Plevier (1931-2003).

VII-c Johanna Maria Catharina Demmers [QuMa0018405] is geboren op 21 februari 1898 in Bergen op Zoom, dochter van Johannes Demmers [QuMa0297606] en Anna Maria Catharina Hoppenbrouwers [QuMa0018404] (zie VI-g). Johanna trouwde met **Ludovicus Groffen [QuMa0128007]**. Ludovicus is geboren op 2 mei 1899 in Bergen op Zoom, zoon van Wilhelmus Groffen [QuMa0128006] en Dymphna Bogers. Van de geboorte is aangifte gedaan [bron: akte 143].

VII-d Marijn Hoppenbrouwers [QuMa0018405] is geboren op 7 mei 1892 in Bergen op Zoom, zoon van Johannes Christoffel Hoppenbrouwers [QuMa0018404] (zie VI-h) en Maria Schenkenberg. Van de geboorte is aangifte gedaan [bron: akte 159]. Marijn trouwde met **Gertruda De Bruijn**. Gertruda is geboren in 1895.

Kind van Marijn en Gertruda:

> **1 Johannes (Jan) Hoppenbrouwers [QuMa0018406]**, geboren op 5 oktober 1913. Volgt VIII-a.

VII-e Petrus Nicolaas Hoppenbrouwers [QuMa0018405] is geboren op 7 augustus 1911 in Bergen op Zoom, zoon van Johannes Christoffel Hoppenbrouwers [QuMa0018404] (zie VI-h) en Maria Schenkenberg. Petrus is overleden op 20 april 1980 in Bergen op Zoom, 68 jaar oud. Petrus trouwde, 21 jaar oud, op 17 mei 1933 in Halsteren met **Catharina Johanna Van Der Zande [Quma0042405]**, 20 jaar oud.

Catharina is geboren op 16 juni 1912 in Halsteren, dochter van Cornelis Van Der Zande [QuMa0046004] en Geertruida Nefs [Quma0042404]. Catharina is overleden op 4 juni 1988 in Bergen op Zoom, 75 jaar oud.

VII-f Geertruida Cornelia Van Herel [QuMa0018405] is geboren op 29 juni 1913 in Steenbergen, dochter van Marinus (Marijn) Van Herel [QuMa0034404] en Adriana Mulders [QuMa0018404] (zie VI-j). Geertruida is overleden op 7 juni 2002 in Roosendaal, 88 jaar oud. Geertruida trouwde met **Eugenius Godefridus Johannes Maria (Eugene) Verbeek [QuMa0036806]**. Eugene is geboren op 9 januari 1914 in Steenbergen, zoon van Petrus Cornelis Johannes Maria Verbeek [QuMa0036805] en Maria Catharina Moors [QuMa0036806]. Eugene is overleden op 21 augustus 1987 in Roosendaal, 73 jaar oud.

VII-g Johanna Adriana (Jo) Van Herel [QuMa0018405] is geboren op 18 september 1915 in Steenbergen, dochter van Marinus (Marijn) Van Herel [QuMa0034404] en Adriana Mulders [QuMa0018404] (zie VI-j). Jo is overleden op 3 november 1983 in Geldrop, 68 jaar oud. Jo trouwde met **Frans Holdrinet**.

VII-h Cornelis Adrianus (Cor) Van Herel [QuMa0018405] is geboren op 23 augustus 1912 in Steenbergen, zoon van Johannes (Jan) Van Herel [QuMa0034404] en Johanna Mulders [QuMa0018404] (zie VI-k). Van de geboorte is aangifte gedaan op 24 augustus 1912 [bron: akte 191].
Notitie bij de geboorte van Cor: *Getuigen:*
Quirinus Adriaan Vrolijk 1866
Marijn van Herel 1872
Cor is overleden op 19 februari 1985 in Steenbergen, 72 jaar oud. Cor trouwde, 26 jaar oud, op 9 augustus 1939 in Steenbergen [bron: akte 39] met **Wilhelmina Antonetta Maria (Mien) Hoppenbrouwers [QuMa0018405]**, 27 jaar oud. Zie VII-a voor persoonsgegevens van Mien.

Kind van Cor en Mien: zie VII-a.

VII-i Stephanus Jacobus Broeren [QuMa0018405] is geboren op 20 juli 1905 in Roosendaal, zoon van Wilhelmus Broeren [QuMa0029004] en Johanna Maria Tiberius [QuMa0018404] (zie VI-l). Stephanus is overleden op 6 februari 1948 in Roosendaal, 42 jaar oud. Stephanus trouwde, 22 jaar oud, op 16 augustus 1927 in Roosendaal met **Catharina Maria Rommers [Quma0077106]**, 21 jaar oud. Catharina is geboren op 7 december 1905 in Roosendaal, dochter van Antonius Marinus Rommers [Quma0077105] en Cornelia Roovers. Catharina trouwde later na 1948 met Cornelis Danen.

Kinderen van Stephanus en Catharina:

1 Wilhelmus Antonius Adrianus Broeren [QuMa0018406], geboren op 1 maart 1928 in Roosendaal. Wilhelmus is overleden op 13 oktober 1928 in Roosendaal, 7 maanden oud.
2 Wilhelmus Antonius Jacobus Broeren [QuMa0018406], geboren op 30 mei 1929 in Roosendaal. Wilhelmus is overleden op 6 januari 1930 in Roosendaal, 7 maanden oud.
3 Antonius Wilhelmus Petrus Broeren [QuMa0018406], geboren op 3 augustus 1930 in Roosendaal. Antonius is overleden op 9 september 1930 in Roosendaal, 1 maand oud.
4 Cornelia Maria Petronella Broeren [QuMa0018406], geboren op 1 januari 1935 in Roosendaal. Cornelia is overleden op 7 januari 1935 in Roosendaal, 6 dagen oud.

5 Cornelia Anna Josephina Broeren [QuMa0018406], geboren in 1944 in Roosendaal. Cornelia is overleden op 24 januari 1945 in Roosendaal, 0 of 1 jaar oud.
6 Cornelis Johannes Adrianus Broeren [QuMa0018406], geboren in december 1945 in Roosendaal. Cornelis is overleden op 7 maart 1946 in Roosendaal, 3 maanden oud.

VII-j Jacobus Johannes Broeren [QuMa0018405] is geboren op 16 december 1907 in Roosendaal, zoon van Wilhelmus Broeren [QuMa0029004] en Johanna Maria Tiberius [QuMa0018404] (zie VI-l). Jacobus is overleden op 11 februari 1942 in Roosendaal, 34 jaar oud. Jacobus trouwde, 21 jaar oud, op 29 januari 1929 in Roosendaal met **Wilhelmina Maria Aarts [Quma0088806]**, 20 jaar oud. Wilhelmina is geboren op 15 april 1908 in Roosendaal, dochter van Marinus Aarts [Quma0122006] en Johanna Maria Van Nassau [Quma0088805]. Wilhelmina is overleden op 20 december 1983 in Roosendaal, 75 jaar oud.

VII-k Johannes Franciscus Geritz [QuMa0018405] is geboren op 12 juli 1903 in Steenbergen, zoon van Johann Jacob Geritz en Johanna De Jong [QuMa0018404] (zie VI-m). Johannes trouwde, 31 jaar oud, op 9 november 1934 in Steenbergen met **Johanna De Jongh [QuMa0015204]**, 33 jaar oud. Johanna is geboren op 12 november 1900 in Steenbergen, dochter van Leonardus De Jongh [QuMa0125805] en Johanna Wezenbeek [QuMa0015203].

VII-l Franciscus Cornelis Geritz [QuMa0018405] is geboren op 7 augustus 1904 in Steenbergen, zoon van Johann Jacob Geritz en Johanna De Jong [QuMa0018404] (zie VI-m). Franciscus trouwde, 26 jaar oud, op 10 februari 1931 in Roosendaal & Nispen [bron: akte 10] met **Hendrika Catharina Maria Jansen [Quma0072006]**, 27 jaar oud. Hendrika is geboren op 23 november 1903 in Fijnaart en Heijningen, dochter van Rumoldus Andreas Jansen en Maria Van Gaans [Quma0072005]. Van de geboorte is aangifte gedaan [bron: akte 108].

32 QuMa0018405002

VII-m Franciscus Hubertus De Jong [QuMa0018405] (afb. 32) is geboren op 20 april 1908 in Steenbergen, zoon van Cornelis De Jong [QuMa0018404] (zie VI-n) en Antoinetta Adriana Van Der Westen. Franciscus is overleden op 27 maart 1978 in Kruisland, 69 jaar oud. Franciscus trouwde, 21 jaar oud, op 21 januari 1930 in Steenbergen met **Anna Juliana Maria Elisabeth Broos [QuMa0043404]**, 20 jaar oud. Anna is geboren op 28 september 1909 in Kruisland, dochter van Petrus Broos [QuMa0043403] en Johanna Ludovica Van Broeckhoven [Quma0089904]. Anna is overleden op 17 januari 1988 in Kruisland, 78 jaar oud.

Kinderen van Franciscus en Anna:

1 Petrus Gerardus Cornelis (Piet) De Jong [QuMa0018406], geboren op 11 juni 1932 in Steenbergen. Volgt VIII-b.

2 Doodgeboren Kind De Jong [QuMa0018406], levenloos geboren kind, geboren op 16 mei 1940 in Steenbergen.
3 Doodgeboren Kind De Jong [QuMa0018406], levenloos geboren kind, geboren op 7 oktober 1944 in Steenbergen.

VII-n Magdalena Maria Luijkx [QuMa0018405] is geboren op 29 januari 1918 in Steenbergen, dochter van Kornelis Luijks [QuMa0137807] en Maria De Blaaij [QuMa0018404] (zie VI-p). Magdalena is overleden op 20 augustus 1943 in Steenbergen, 25 jaar oud. Magdalena trouwde, 25 jaar oud, op 20 augustus 1943 in Steenbergen met **Petrus Antonius Brands [Quma0058805]**, 33 jaar oud. Petrus is geboren op 4 januari 1910 in Steenbergen, zoon van Adrianus Brands [Quma0242206] en Maria Petronella Ruijten [Quma0058804].

VII-o Henricus Lodevicus Luijkx [QuMa0018405] is geboren op 24 maart 1921 in Steenbergen, zoon van Kornelis Luijks [QuMa0137807] en Maria De Blaaij [QuMa0018404] (zie VI-p). Henricus is overleden op 26 augustus 1986 in Kruisland, 65 jaar oud. Hij is begraven op 29 augustus 1986 in Kruisland R.K. begraafplaats. Henricus trouwde met **Petronella Tielen [QuMa0015204]**. Petronella is geboren op 8 april 1917 in Steenbergen, dochter van Petrus (Pieter) Tielen [QuMa0019003] en Elizabet Van Broekhoven [QuMa0015203]. Petronella is overleden op 1 maart 1984 in Kruisland, 66 jaar oud.

VII-p Cornelia Maria (Cor) Luijkx [QuMa0018405] is geboren op 6 augustus 1926 in Steenbergen, dochter van Kornelis Luijks [QuMa0137807] en Maria De Blaaij [QuMa0018404] (zie VI-p). Cor is overleden op 12 september 2017 in Kruisland, 91 jaar oud. Cor trouwde met **Jacobus (Jack) Linders**. Jack is overleden op 3 december 2006 in Kruisland.

VII-q Petronella De Jongh [QuMa0015204] is geboren op 16 augustus 1897 in Dinteloord, dochter van Leendert De Jongh [QuMa0018404] (zie VI-t) en Cornelia De Wit [QuMa0015203]. Petronella trouwde, 24 jaar oud, op 17 september 1921 in Dinteloord met **Martinus Bastianus Van Meerendonk**, 23 jaar oud. Martinus is geboren op 9 juni 1898 in Fijnaart en Heijningen, zoon van Matthijs Van Meerendonk en Maria Wilhelmina Deijkers.

VII-r Petrus Gerardus Andreas De Jongh [QuMa0015204] is geboren op 29 november 1899 in Dinteloord, zoon van Leendert De Jongh [QuMa0018404] (zie VI-t) en Cornelia De Wit [QuMa0015203]. Petrus trouwde, 35 jaar oud, op 25 januari 1935 in Steenbergen [bron: akte 4] met **Adriana Maria Jonkers [QuMa0015204]**, 21 jaar oud. Adriana is geboren op 17 juli 1913 in Steenbergen, dochter van Petrus Johannes Jonkers [QuMa0015203] en Catharina Reijchler.

VII-s Wilhelmina Adriana De Jongh [QuMa0018405] is geboren op 26 maart 1901 in Dinteloord, dochter van Marinus De Jongh [QuMa0018404] (zie VI-u) en Maria Cornelia Janssen [QuMa0029504]. Van de geboorte is aangifte gedaan [bron: akte 20]. Wilhelmina is overleden op 27 december 1993 in Roosendaal, 92 jaar oud. Wilhelmina trouwde met **Josephus Petrus Arnold**. Josephus is geboren in 1880.

Kind van Wilhelmina en Josephus:

1 Cornelis Marinus Josephus Arnold [QuMa0018406], geboren op 4 december 1931 in Princenhage. Cornelis is overleden op 22 oktober 1932 in Roosendaal & Nispen, 10 maanden oud.

VII-t Adrianus Gerardus De Jongh [QuMa0018405] is geboren op 12 februari 1904 in Dinteloord, zoon van Marinus De Jongh [QuMa0018404] (zie VI-u) en Maria Cornelia Janssen [QuMa0029504]. Van de geboorte is aangifte gedaan [bron: akte 10]. Adrianus trouwde, 28 jaar oud, op 11 juni 1932 met **Cornelia De Geus**, 20 jaar oud. Cornelia is geboren op 1 oktober 1911 in Rotterdam.

Kinderen van Adrianus en Cornelia:

1 Maria Catharina Cornelia De Jongh [QuMa0018406]. Maria is overleden op 19 december 1939 in Dinteloord. Van het overlijden is aangifte gedaan [bron: akte 47].
2 Marinus Fredericus (Rien) De Jongh [QuMa0018406], geboren op 5 februari 1941 in Dinteloord. Rien is overleden op 25 april 2012 in Steenbergen, 71 jaar oud.

VII-u Johannes De Jongh [QuMa0018405] is geboren op 25 maart 1912 in Dinteloord, zoon van Marinus De Jongh [QuMa0018404] (zie VI-u) en Maria Cornelia Janssen [QuMa0029504]. Johannes trouwde, 27 jaar oud, op 8 september 1939 met **Johanna Maria Aanraad [Quma0070806]**, 23 jaar oud. Johanna is geboren op 10 september 1915 in Oud Gastel, dochter van Marinus Aanraad [Quma0070805] en Johanna Dirken.

Kind van Johannes en Johanna:

1 Adriana Antonia Jacoba (Ad) De Jongh [QuMa0018406], geboren op 30 januari 1944 in Dinteloord. Volgt VIII-c.

VII-v Adriana Van Ham [QuMa0018405] is geboren in 1907, dochter van Johannes Van Ham [QuMa0291007] en Geertruij De Jongh [QuMa0018404] (zie VI-v). Adriana trouwde, 21 of 22 jaar oud, op 18 mei 1929 in Fijnaart en Heijningen met **Theodorus Adrianus Bierkens**. Theodorus is een zoon van Johannes Bierkens en Johanna Maria Dierks.

VII-w Antonia Adriana Johanna Van Ham [QuMa0018405] is geboren op 24 januari 1909 in Fijnaart en Heijningen, dochter van Johannes Van Ham [QuMa0291007] en Geertruij De Jongh [QuMa0018404] (zie VI-v). Antonia is overleden op 10 november 1979 in Roosendaal, 70 jaar oud. Antonia trouwde, 21 jaar oud, op 30 augustus 1930 in Fijnaart en Heijningen met **Adrianus Tax [QuMa0128408]**, 23 jaar oud. Adrianus is geboren op 1 februari 1907 in Rucphen, zoon van Adrianus Tax en Dimphna Van Opdorp [QuMa0128407]. Adrianus is overleden op 2 november 1970 in Heijningen, 63 jaar oud.

VII-x Petrus De Jongh [QuMa0018405] is geboren op 22 oktober 1905 in Dinteloord, zoon van Hendrikus De Jongh [QuMa0018404] (zie VI-w) en Catharina Ernest [QuMa0128406]. Petrus trouwde, 29 jaar oud, op 15 mei 1935 in Rucphen met **Cornelia Maria Van Overveld**, 29 jaar oud. Cornelia is geboren op 8 september 1905 in Rucphen, dochter van Cornelis Van Overveld en Johanna Oostvogels. Van de geboorte is aangifte gedaan [bron: akte 123].

VII-y Adrianus Johannes De Jongh [QuMa0018405] is geboren op 21 juni 1910 in Dinteloord, zoon van Hendrikus De Jongh [QuMa0018404] (zie VI-w) en Catharina Ernest [QuMa0128406]. Adrianus trouwde met **Maria Johanna Van Wezel [QuMa0034605]**. Maria is geboren op 21 september 1915 in Dinteloord, dochter van Leonardus Jacobus Van Wezel [QuMa0134006] en Petronella Dam [QuMa0034604].

VII-z Adriana Cornelia De Jongh [QuMa0018405] is geboren op 10 september 1899 in Dinteloord, dochter van Gerard De Jongh [QuMa0018404] (zie VI-x) en Anna Catharina Van Innevelt. Adriana is overleden op 16 december 1992 in Breda, 93 jaar oud. Adriana trouwde, 36 jaar oud, op 23 mei 1936 in Dinteloord [bron: akte 12] met **Marinus Petrus Brooijmans [QuMa0757007]**, 34 jaar oud. Marinus is geboren op 29 mei 1901 in Breda, zoon van Cornelis Antonius Brooijmans [QuMa0757006] en Petronella Kerremans. Marinus is overleden op 3 mei 1970 in Breda, 68 jaar oud. Hij is begraven op 6 mei 1970 in Breda.

VII-aa Anna Cornelia De Jongh [QuMa0018405] is geboren op 30 september 1900 in Dinteloord, dochter van Gerard De Jongh [QuMa0018404] (zie VI-x) en Anna Catharina Van Innevelt. Anna is overleden op 16 december 1992 in Dinteloord, 92 jaar oud. Zij is begraven op 21 december 1992 in Breda. Anna trouwde, 21 jaar oud, op 29 april 1922 in Dinteloord [bron: akte 13] met **Dominicus Vriens [Quma0061805]**, 19 jaar oud. Dominicus is geboren op 18 juni 1902 in Dinteloord, zoon van Adrianus Vriens en Adriana Cornelia Van Sprundel [Quma0061804]. Van de geboorte is aangifte gedaan [bron: Akte 48]. Dominicus is overleden op 13 juli 1978 in Roosendaal, 76 jaar oud.

VII-ab Pieternella Adriana De Bruijn [QuMa0018405] is geboren op 4 maart 1911 in Dinteloord, dochter van Johannes De Bruijn [QuMa0029504] en Cornelia De Jongh [QuMa0018404] (zie VI-z). Van de geboorte is aangifte gedaan [bron: akte 11]. Pieternella is overleden op 1 februari 1953 in Dinteloord en Prinsenland, 41 jaar oud (oorzaak: watersnoodramp) [bron: akte 10]. Van het overlijden is aangifte gedaan op 20 februari 1953 [bron: akte 9]. Pieternella trouwde, 24 jaar oud, op 4 mei 1935 in Dinteloord [bron: akte 12] met **Martinus Janssen [QuMa0034805]**, 30 jaar oud. Martinus is geboren op 21 augustus 1904 in Halsteren, zoon van Adrianus Janssen en Anna Maria Bastiaanse [QuMa0034804]. Van de geboorte is aangifte gedaan op 23 augustus 1904 [bron: akte 93]. Martinus is overleden op 1 februari 1953 in Dinteloord en Prinsenland, 48 jaar oud (oorzaak: watersnoodramp) [bron: akte 6].

Kind van Pieternella en Martinus:

> **1 Adrianus Johannes Janssen [QuMa0018406]**, geboren op 3 juni 1947 in Dinteloord en Prinsenland. Adrianus is overleden op 1 februari 1953 in Dinteloord en Prinsenland, 5 jaar oud (oorzaak: watersnoodramp) [bron: akte 11]. Van het overlijden is aangifte gedaan op 2 maart 1953 [bron: akte 14].

VII-ac Adriana Petronella De Bruijn [QuMa0018405] is geboren op 27 december 1916 in Dinteloord, dochter van Johannes De Bruijn [QuMa0029504] en Cornelia De Jongh [QuMa0018404] (zie VI-z). Adriana trouwde, 25 jaar oud, op 3 januari 1942 in Dinteloord met **Franciscus Petrus Geers [QuMa0016605]**, 24 jaar oud. Franciscus is geboren op 19 oktober 1917 in Dinteloord, zoon van Cornelis Geers [QuMa0016604] en Dingena Slokkers [QuMa0125605].

VII-ad Adriana Wilhelmina De Jongh [QuMa0018405] is geboren op 1 maart 1908 in Dinteloord, dochter van Jacobus De Jongh [QuMa0018404] (zie VI-aa) en Petronella Van Zundert [Quma0249407]. Adriana is overleden op 17 februari 1999 in Nieuw-Vossemeer, 90 jaar oud. Adriana trouwde, 26 jaar oud, op 5 mei 1934 in Dinteloord met **Jacobus Van Wezel [QuMa0034605]**, 26 jaar oud. Jacobus is geboren op 19 april 1908 in Steenbergen, zoon van Leonardus Jacobus Van Wezel [QuMa0134006] en Petronella Dam [QuMa0034604]. Jacobus is overleden op 13 juni 1949 in Bergen op Zoom, 41 jaar oud.

VII-ae Gerardus (Geert) De Jongh [QuMa0018405] is geboren op 28 oktober 1910 in Dinteloord, zoon van Jacobus De Jongh [QuMa0018404] (zie VI-aa) en Petronella Van Zundert [Quma0249407]. Van de geboorte is aangifte gedaan op 29 oktober 1910 [bron: akte 105]. Geert is overleden op 9 maart 1990 in Dinteloord, 79 jaar oud. Geert trouwde, 29 jaar oud, op 4 juni 1940 in Dinteloord met **Helena Johanna Musters [Quma0064607]**, 25 jaar oud. Helena is geboren op 29 juli 1914 in Steenbergen, dochter van Antonius Musters [Quma0066205] en Pieternella Jongeneelen [Quma0064606]. Helena is overleden op 15 februari 1993 in Dinteloord, 78 jaar oud.

Kinderen van Geert en Helena:

1 Petronella Johanna (Nel) De Jongh [QuMa0018406], geboren op 9 november 1944 in Dinteloord. Nel is overleden op 7 februari 2006 in Dinteloord, 61 jaar oud. Zij is begraven op 11 februari 2006 in Bergen op Zoom.
2 Doodgeboren Kind De Jongh [QuMa0018406], levenloos geboren kind, geboren op 2 april 1946 in Roosendaal.

VII-af Johannes Konings [QuMa0018405] is geboren op 25 maart 1898 in Steenbergen, zoon van Wilhelmus Konings [Quma0085805] en Jacoba De Blaaij [QuMa0018404] (zie VI-ab). Johannes trouwde, 22 jaar oud, op 3 juli 1920 in Rucphen met **Maria Hezemans [QuMa0350807]**, 26 jaar oud. Maria is geboren op 30 januari 1894 in Rucphen, dochter van Johannes Hezemans [QuMa0572606] en Elisabeth Lauwen [QuMa0350806].

Kind van Johannes en Maria:

1 Anna Maria Konings [QuMa0018406], geboren op 11 februari 1922 in Rucphen.

VII-ag Adriana Cornelia Konings [QuMa0018405] is geboren op 12 augustus 1909 in Steenbergen, dochter van Wilhelmus Konings [Quma0085805] en Jacoba De Blaaij [QuMa0018404] (zie VI-ab). Adriana trouwde met **Jacobus Jaspers**. Jacobus is geboren op 29 november 1904 in Rucphen, zoon van Petrus Jaspers en Catharina Heeren. Van de geboorte is aangifte gedaan [bron: akte 155].

VII-ah Anna Cornelia Verbeek [QuMa0009203] is geboren op 14 april 1906 in Steenbergen, dochter van Marinus (Marijn) Verbeek [QuMa0009202] (zie VI-ae) en Maria Catharina Van Steenpaal [QuMa0038603]. Anna is overleden op 18 januari 1985 in Roosendaal, 78 jaar oud. Anna trouwde, 26 jaar oud, op 22 juni 1932 in Steenbergen [bron: akte 29] met **Andreas Petrus Johannes de Wolf**, 27 jaar oud. Andreas is geboren op 19 augustus 1904 in Oudenbosch, zoon van Cornelis Adrianus de Wolf en Maria Petronella van Aalst. Andreas is overleden op 4 april 1964 in Oudenbosch, 59 jaar oud. Van het overlijden is aangifte gedaan [bron: akte 31].

Beroep:
schoenmaker

VII-ai Johanna Verbeek [QuMa0009203] is geboren op 5 september 1907 in Steenbergen, dochter van Marinus (Marijn) Verbeek [QuMa0009202] (zie VI-ae) en Maria Catharina Van Steenpaal [QuMa0038603]. Johanna is overleden op 16 september 1998 in Oud Gastel, 91 jaar oud. Johanna trouwde met **Cornelis Antonius Akkermans [Quma0079206]**. Cornelis is geboren op 1 februari 1903 in Zegge, zoon van Cornelis Marinus Akkermans [Quma0079205] en Adriana Cornelia Van Meel [Quma0079804]. Van de geboorte is aangifte gedaan [bron: akte 10].

VII-aj Anna Maria Verbeek [QuMa0009203] is geboren op 1 oktober 1912 in Steenbergen, dochter van Kornelis Verbeek [QuMa0009202] (zie VI-af) en Jacoba Van Meer [QuMa0046404]. Anna is overleden op 6 juli 1992 in Bergen op Zoom, 79 jaar oud. Anna trouwde, 22 jaar oud, op 15 november 1934 in Bergen op Zoom met **Martinus Broosus [QuMa0115606]**, 24 jaar oud. Martinus is geboren op 19 november 1909 in Huijbergen, zoon van Petrus Gerardus Broosus [QuMa0124605] en Dimphna Dominicus [QuMa0115605]. Martinus is overleden op 7 augustus 1998 in Bergen op Zoom, 88 jaar oud.

Kinderen van Anna en Martinus:

1 Maria Dimphena Jacoba (Marja) Broosus [QuMa0009204], geboren op 16 november 1941 in Huijbergen. Volgt VIII-d.
2 Cornelia Maria Broosus [QuMa0009204], geboren op 12 januari 1947 in Huijbergen. Cornelia is overleden op 18 mei 1965 in Huijbergen, 18 jaar oud.

VII-ak Johanna Verbeek [QuMa0009203] is geboren op 20 mei 1914 in Steenbergen, dochter van Kornelis Verbeek [QuMa0009202] (zie VI-af) en Jacoba Van Meer [QuMa0046404]. Johanna is overleden op 25 juli 1985 in Bergen op Zoom, 71 jaar oud. Johanna trouwde, 19 jaar oud, op 9 november 1933 in Bergen op Zoom [bron: akte 135] met **Hendricus Adrianus Schuurbiers [Quma0085005]**, 24 jaar oud. Hendricus is geboren op 18 mei 1909 in Wouw, zoon van Franciscus Christianus Schuurbiers [Quma0085004] en Maria Cornelia Wierckx [Quma0090004]. Hendricus is overleden op 8 september 1983 in Bergen op Zoom, 74 jaar oud. Hij is begraven op 10 september 1983 in Bergen op Zoom.

Kinderen van Johanna en Hendricus:

1 Marinus Cornelis (Rinus) Schuurbiers [QuMa0009204], geboren op 30 januari 1934 in Woensdrecht. Rinus is overleden op 12 februari 2017 in Bergen op Zoom, 83 jaar oud. Hij is gecremeerd op 17 februari 2017 in Bergen op Zoom Zoomstede.
2 Maria Adriana Schuurbiers [QuMa0009204], geboren op 1 januari 1942 in Woensdrecht. Maria is overleden op 8 februari 1945 in Woensdrecht, 3 jaar oud.

VII-al Adrianus Johannes Petrus Verbeek [QuMa0009203] is geboren op 13 september 1915 in Steenbergen, zoon van Kornelis Verbeek [QuMa0009202] (zie VI-af) en Jacoba Van Meer [QuMa0046404]. Adrianus trouwde met **Anna Maria Bastiaanse**.

VII-am Petrus Jacobus Brouwers [QuMa0009203] is geboren op 8 april 1903 in Roosendaal, zoon van Antonius Brouwers [QuMa0044003] en Wilhelmina Verbeek [QuMa0009202] (zie VI-ag). Van de geboorte is aangifte gedaan [bron: akte 154]. Petrus trouwde, 25 jaar oud, op 26 april 1928 in Wouw [bron: akte 6] met **Cornelia Petronella Van Gastel [QuMa0018204]**, 22 jaar oud. Cornelia is geboren op 20 oktober 1905 in Wouw, dochter van Jacobus Van Gastel [Quma0070806] en Cornelia Van Etten [QuMa0018203].

Kinderen van Petrus en Cornelia:

1 Catharina Johanna (Toke) Brouwers [QuMa0009204], geboren op 2 december 1924 in Kruisland. Volgt VIII-e.

2 Petronella Maria Jacoba (Nelly) Brouwers [QuMa0009204], geboren op 13 juni 1938 in Kruisland. Volgt VIII-f.

VII-an Johanna Maria Brouwers [QuMa0009203] is geboren op 21 juni 1908 in Steenbergen, dochter van Antonius Brouwers [QuMa0044003] en Wilhelmina Verbeek [QuMa0009202] (zie VI-ag). Van de geboorte is aangifte gedaan [bron: akte 148]. Johanna is overleden op 26 september 1959 in Bergen op Zoom, 51 jaar oud. Van het overlijden is aangifte gedaan [bron: akte 237]. Johanna trouwde, 22 jaar oud, op 1 mei 1931 in Steenbergen [bron: akte 15] met **Martinus Adrianus Van Der Poel [Quma0065006]**, 24 jaar oud. Martinus is geboren op 5 maart 1907 in Steenbergen, zoon van Johannes (Jan) Van Der Poel [Quma0065005] en Maria Catharina Van Gaans [Quma0072005].

VII-ao Cornelis Brouwers [QuMa0009203] is geboren op 19 september 1909 in Steenbergen, zoon van Antonius Brouwers [QuMa0044003] en Wilhelmina Verbeek [QuMa0009202] (zie VI-ag). Van de geboorte is aangifte gedaan [bron: akte 202]. Cornelis is overleden op 24 september 1976 in Geleen, 67 jaar oud. Cornelis trouwde, 23 jaar oud, op 8 juli 1933 in Oud en Nieuw Gastel [bron: akte 26] met **Cornelia Janssen**, 19 jaar oud. Cornelia is geboren op 16 juni 1914 in Oud Gastel, dochter van Adrianus Janssen en Cornelia Marijnissen.

Kind van Cornelis en Cornelia:

1 Antonius Adrianus Wilhelmus Brouwers [QuMa0009204], geboren op 13 januari 1941 in Steenbergen. Antonius is overleden op 21 januari 1941 in Steenbergen, 8 dagen oud.

VII-ap Adrianus Brouwers [QuMa0009203] is geboren op 29 augustus 1911 in Steenbergen, zoon van Antonius Brouwers [QuMa0044003] en Wilhelmina Verbeek [QuMa0009202] (zie VI-ag). Van de geboorte is aangifte gedaan [bron: akte 187]. Adrianus is overleden op 13 september 1971 in Steenbergen, 60 jaar oud. Van het overlijden is aangifte gedaan [bron: akte 53]. Adrianus trouwde, 31 jaar oud, op 19 mei 1943 in Steenbergen [bron: akte 23] met **Adriana Johanna Mangelaars [QuMa0029505]**, 21 jaar oud. Adriana is geboren op 17 januari 1922 in Steenbergen, dochter van Wilhelmus Mangelaars [QuMa0146205] en Anna Maria Oerlemans [QuMa0029504].

VII-aq Johanna Brouwers [QuMa0009203] is geboren op 1 augustus 1913 in Steenbergen, dochter van Antonius Brouwers [QuMa0044003] en Wilhelmina Verbeek [QuMa0009202] (zie VI-ag). Van de geboorte is aangifte gedaan [bron: akte 188]. Johanna trouwde, 25 jaar oud, op 2 augustus 1938 in Roosendaal [bron: akte 84] met **Antonius Franciscus Dekkers**, 29 jaar oud. Antonius is geboren op 27 oktober 1908 in Oud Gastel, zoon van Petrus Johannes Dekkers en Maria Cornelia Leijdekkers.

VII-ar Jacoba Brouwers [QuMa0009203] is geboren op 11 mei 1917 in Steenbergen, dochter van Antonius Brouwers [QuMa0044003] en Wilhelmina Verbeek [QuMa0009202] (zie VI-ag). Jacoba is overleden op 16 februari 1952 in Roosendaal, 34 jaar oud. Van het overlijden is aangifte gedaan [bron: akte 45]. Jacoba trouwde, 25 jaar oud, op 14 juli 1942 in Roosendaal & Nispen [bron: akte 130] met **Eduard Gerard De Krijger**, 21 of 22 jaar oud. Eduard is geboren in 1920 in ’s Gravenhage, zoon van Theophile De Krijger en Anna Maria Verhaert.

VII-as Anna Verbeek [QuMa0009203] is geboren op 4 juli 1916 in Steenbergen, dochter van Gerardus Verbeek [QuMa0009202] (zie VI-ai) en Maria Suijkerbuijk [Quma0062006]. Anna is overleden op 1 april 1951 in Roosendaal, 34 jaar oud. Anna trouwde met **Marinus Johannes Heeren**.

VII-at Johanna Verbeek [QuMa0009203] is geboren op 27 september 1923 in Steenbergen, dochter van Gerardus Verbeek [QuMa0009202] (zie VI-ai) en Maria Suijkerbuijk [Quma0062006]. Johanna is overleden op 15 november 1989 in Roosendaal, 66 jaar oud. Johanna trouwde met **Antonius Polderman**.

VII-au Wilhelmina (Mientje) Verbeek [QuMa0009203] is geboren op 5 februari 1928 in Steenbergen, dochter van Gerardus Verbeek [QuMa0009202] (zie VI-ai) en Maria Suijkerbuijk [Quma0062006]. Mientje is overleden op 30 juni 2003 in Roosendaal, 75 jaar oud. Zij is begraven op 4 juli 2003 in Bergen op Zoom.

Kind van Mientje uit onbekende relatie:

> **1 Doodgeboren Kind Dhaese [QuMa0009204]**, levenloos geboren kind, geboren op 3 januari 1951 in Roosendaal.

VII-av Maria Catharina Backx [QuMa0018405] is geboren op 25 juli 1899 in Roosendaal & Nispen, dochter van Cornelis Backx [QuMa0128007] en Adriana Dekkers [QuMa0018404] (zie VI-aj). Van de geboorte is aangifte gedaan [bron: akte 249]. Maria trouwde, 22 jaar oud, op 18 oktober 1921 in Roosendaal [bron: akte 145] met **Sebastianus Johannes Van Oers [Quma0089604]**, 22 jaar oud. Sebastianus is geboren op 19 september 1899 in Roosendaal & Nispen, zoon van Wilhelmus Van Oers [Quma0089603] en Adriana Maria Rombouts. Van de geboorte is aangifte gedaan [bron: akte 329].

Kind van Maria en Sebastianus:

> **1 Wilhelmus Cornelis Adrianus (Wim) Van Oers [QuMa0018406]**, geboren op 6 juni 1937 in Roosendaal. Wim is overleden op 6 augustus 2016 in Essen, 79 jaar oud.

VII-aw Antonius Wilhelmus Bakx [QuMa0018405] is geboren op 18 september 1900 in Roosendaal & Nispen, zoon van Cornelis Backx [QuMa0128007] en Adriana Dekkers [QuMa0018404] (zie VI-aj). Van de geboorte is aangifte gedaan [bron: akte 377]. Antonius is overleden op 18 augustus 1979 in Roosendaal, 78 jaar oud. Antonius:
(1) trouwde, 22 jaar oud, op 9 januari 1923 in Roosendaal met **Anna Maria Cornelia Van Dorst**, 19 jaar oud. Anna is geboren op 5 juli 1903 in Essen.
(2) trouwde, 56 jaar oud, op 7 januari 1957 in Breda met **Jacoba Ernest [Quma0064006]**, 43 jaar oud. Jacoba is geboren op 20 februari 1913 in Halsteren, dochter van Petrus Ernest [QuMa0275607] en Adriana Laanen [Quma0064005]. Jacoba is weduwe van Cornelis Christianus Anthonius Van Bers (1910-1953).

VII-ax Dimphna Maria Bakx [QuMa0018405] is geboren op 10 september 1901 in Roosendaal, dochter van Cornelis Backx [QuMa0128007] en Adriana Dekkers [QuMa0018404] (zie VI-aj). Van de geboorte is aangifte gedaan [bron: akte 358]. Dimphna is overleden op 26 november 1961 in Roosendaal, 60 jaar oud. Dimphna trouwde, 19 jaar oud, op 17 mei 1921 in Roosendaal met **Adrianus Besters [Quma0065405]**, 25 jaar oud. Adrianus is geboren op 13 november 1895 in

Roosendaal & Nispen, zoon van Cornelis Besters [Quma0065404] en Helena Rommers [Quma0081805]. Adrianus is overleden op 3 december 1987 in Roosendaal, 92 jaar oud. Adrianus trouwde voorheen met Wilhelmina De Rooij (1903-1976).

Kinderen van Dimphna en Adrianus:

1 Doodgeboren Kind Besters [QuMa0018406], levenloos geboren kind, geboren op 17 april 1922 in Roosendaal.
2 Cornelis Bastiaan Besters [QuMa0018406], geboren op 9 juni 1923 in Roosendaal. Cornelis is overleden op 5 augustus 1996 in Roosendaal, 73 jaar oud.
3 Helena Adriana Besters [QuMa0018406], geboren op 10 juni 1924 in Roosendaal. Helena is overleden op 17 februari 1939 in Roosendaal, 14 jaar oud.
4 Andreas Besters [QuMa0018406], geboren op 7 september 1925. Andreas is overleden op 16 januari 1969, 43 jaar oud.
5 Adriana Petronella Besters [QuMa0018406], geboren op 8 april 1927 in Roosendaal. Volgt VIII-g.
6 Petrus Besters [QuMa0018406], geboren op 2 februari 1930. Petrus is overleden op 17 december 1964, 34 jaar oud.

VII-ay Petrus Gerardus Bakx [QuMa0018405] is geboren op 4 november 1902 in Roosendaal & Nispen, zoon van Cornelis Backx [QuMa0128007] en Adriana Dekkers [QuMa0018404] (zie VI-aj). Van de geboorte is aangifte gedaan [bron: akte 438]. Petrus trouwde, 27 jaar oud, op 22 april 1930 in Roosendaal met **Petronella Catharina Bakx [Quma0087406]**, 20 jaar oud. Petronella is geboren op 14 juli 1909 in Roosendaal, dochter van Petrus Bakx [QuMa0128007] en Maria Dijmphna Van Eekelen [Quma0087405]. Petronella is overleden op 24 augustus 1999 in Roosendaal, 90 jaar oud.

VII-az Petronella Maria Backx [QuMa0018405] is geboren op 20 juli 1906 in Roosendaal & Nispen, dochter van Cornelis Backx [QuMa0128007] en Adriana Dekkers [QuMa0018404] (zie VI-aj). Van de geboorte is aangifte gedaan [bron: akte 293]. Van het overlijden is aangifte gedaan [bron: akte 293]. Petronella trouwde, 19 jaar oud, op 13 april 1926 in Roosendaal [bron: akte 21] met **Antonius De Graaf**, 23 jaar oud. Antonius is geboren op 11 augustus 1902 in Oud en Nieuw Gastel, zoon van Adrianus De Graaf en Cornelia Dirven. Van de geboorte is aangifte gedaan [bron: akte 111].

VII-ba Cornelis Adrianus Bakx [QuMa0018405] is geboren op 8 mei 1908 in Roosendaal, zoon van Cornelis Backx [QuMa0128007] en Adriana Dekkers [QuMa0018404] (zie VI-aj). Cornelis trouwde, 23 jaar oud, op 27 april 1932 in Hoeven met **Johanna Van Sundert**, 20 jaar oud. Johanna is geboren op 26 augustus 1911 in Oud Gastel.

Kind van Cornelis en Johanna:

1 Adriana Maria (Ad) Bakx [QuMa0018406], geboren op 1 november 1933 in Roosendaal. Volgt VIII-h.

VII-bb Johanna Dekkers [QuMa0018405] is geboren op 15 juni 1894 in Roosendaal, zoon van Petrus Dekkers [QuMa0018404] (zie VI-ak) en Dimphna Van De Kasteele [Quma0039203]. Van de geboorte is aangifte gedaan [bron: akte 218]. Johanna is overleden op 1 juli 1980 in Wouw, 86 jaar oud. Johanna trouwde, 42 jaar oud, op 31 juli 1936 in Steenbergen met **Cornelis Buijs [Quma0078205]**, 49 jaar oud. Cornelis is

geboren op 15 september 1886 in Stolwijk, zoon van Cornelis Buijs [Quma0078204] en Maria De Kock [QuMa0159805].

†

Bid voor de ziel van zaliger

Anna Maria Dekkers,

echtgenotte van

Martinus van de Par,

geboren te Roosendaal 3 April 1896 en overleden te Steenbergen 14 October 1925, voorzien van de laatste H. Sacramenten.

Heer, geef haar de eeuwige rust en het eeuwig licht verlichte haar.
Waakt, want gij weet niet in welk uur uw Heer zal komen. Matth. XXIV :42.
Op Uwe barmhartigheid heb ik gehoopt, o Heer. Mijn hart zal zich verheugen in Uw heil. Ps. XXVII :7.
Gedenk mijner volgens Uwe barmhartigheid en volgens Uw goedheid, o Heer. Ps. XXIV :7.
Gij allen, die mij dierbaar zijt, smeek ik u dus bij onzen Heer Jezus Christus, dat gij mij bijstaat in uwe gebeden voor mij tot God; de God des vredes zij met u allen. Rom. XV :30, 33.

Gebed.

Wij bidden U, o Heer, verleen aan Uwe dienares ANNA vergiffenis van hare zonden en zwakheden en laat haar deel hebben in het geluk Uwer uitverkorenen. Dit smeeken wij U door Jezus Christus onzen Heer. Amen.

Mijn Jezus, barmhartigheid!

Ave Maria

†

Gedenk in Uw gebeden

MARTINUS VAN DE PAR

Echtgenoot van

JOANNA TRAETS

geboren te Steenbergen 12 Mei 1894 en overleden in het R. K. Ziekenhuis te Bergen op Zoom 6 Februari 1951 en begraven te Welberg 9 Februari 1951

voorzien van de H.H. Sacramenten der Stervenden

Lid der Broederschap van de H. Cornelius

Wees bereid, opdat gij God oordeel niet behoeft te vrezen.

Wie had kunnen vermoeden, dat het Zondag zijn laatste gang was naar Gods huis.

Hij was een man van groot geloof, die trouw zijn plichten vervulde en daarna in vrede naar O. L. Heer is gegaan.

Mijn dierbare vrouw, geliefde kinderen, die treurt om het verlies van vader, wij zullen elkaar weerzien in de hemel. Blijft voor mijn zielerust bidden en draagt moedig dit kruis.

Mijn Jezus barmhartigheid
Moedertje, bescherm ons (100 d. af.)
H. Cornelius, bid voor hem

L. van Broekhoven, Koster - Welberg

33 QuMa0018405001 34 QuMa0057805003

VII-bc Anna Maria Dekkers [QuMa0018405] (afb. 33) is geboren op 5 april 1896 in Roosendaal, dochter van Petrus Dekkers [QuMa0018404] (zie VI-ak) en Dimphna Van De Kasteele [Quma0039203]. Van de geboorte is aangifte gedaan op 6 april 1925 [bron: akte 122]. Anna is overleden op 14 oktober 1925 in Steenbergen, 29 jaar oud.
Notitie bij overlijden van Anna: *Op het bidprentje staat dat Anna Maria op 3 april geboren was, dit is onjuist. Anna Maria Dekkers was op 5 april 1896 geboren.*
Anna trouwde, 21 jaar oud, op 25 januari 1918 in Steenbergen [bron: akte 5] met **Martinus (Martien) Van De Par [Quma0057805]** (afb. 34), 23 jaar oud. Martien is geboren op 12 mei 1894 in Steenbergen, zoon van Machiel Van De Par [QuMa0122805] en Anna Maria De Ron [Quma0057804]. Martien is overleden op 6 februari 1951 in Bergen op Zoom, 56 jaar oud. Hij is begraven op 9 februari 1951 in Welberg. Martien trouwde later op 8 juni 1929 in Dinteloord [bron: akte 10] met Joanna Traets [QuMa0029504] (1895-1983).

Kinderen van Anna en Martien:

1 Machiel Petrus Van De Par [QuMa0018406], geboren op 4 juli 1918 in Steenbergen. Van de geboorte is aangifte gedaan [bron: akte 123]. Machiel is overleden op 17 januari 1929 in Steenbergen, 10 jaar oud. Van het overlijden is aangifte gedaan [bron: akte 5].
2 Petrus Machiel Van De Par [QuMa0018406], geboren op 2 juli 1921 in Steenbergen. Volgt VIII-i.
3 Maria Dimphna Johanna Van De Par [QuMa0018406], geboren op 2 maart 1923 in Steenbergen. Maria is overleden.

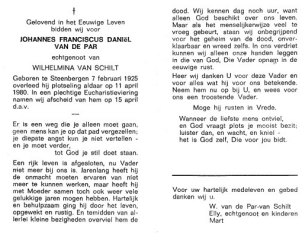

†

Gelovend in het Eeuwige Leven
bidden wij voor

JOHANNES FRANCISCUS DANIEL VAN DE PAR

echtgenoot van

WILHELMINA VAN SCHILT

Geboren te Steenbergen 7 februari 1925
overleed hij plotseling aldaar op 11 april 1980. In een plechtige Eucharistieviering namen wij afscheid van hem op 15 april d.a.v.

Er is een weg die je alleen moet gaan,
geen mens kan je op dat pad vergezellen;
je diepste angst kun je niet vertellen -
en je moet verder,
tot God je stil doet staan.

Een rijk leven is afgesloten, nu Vader niet meer bij ons is. Jarenlang heeft hij de onmacht moeten ervaren van niet meer te kunnen werken, maar heeft hij met Moeder samen toch ook weer vele gelukkige jaren mogen hebben. Hartelijk en behulpzaam ging hij door het leven, opgewekt en rustig. En tenidden van allerlei kleine bezigheden overviel hem de dood. Wij kennen dag noch uur, want alleen God beschikt over ons leven. Meer als het menselijkerwijze voel te vroeg gebeurt, staan wij onbegrijpend voor het geheim van de dood, onverklaarbaar en wreed zelfs. In ons verdriet kunnen wij alleen onze handen leggen in die van God, Die Vader opnaqn in de eeuwige rust.

Heer wij danken U voor deze Vader en voor alles wat hij voor ons betekende. Neem hem nu op bij U, en wees voor ons een troostende Vader.

Moge hij rusten in Vrede.

Wanneer de liefste mens ontvliet,
en God vraagt plats je nooit bezit;
luister dan, en wacht, en kniel -
het is God zelf, Die voor jou bidt.

Voor uw hartelijk medeleven en gebed danken wij u

W. van de Par-van Schilt
Elly, echtgenoot en kinderen
Mart

35 Van de Par Johannes
07-02-1925 Rouwkaartje

4 Johannes Franciscus Daniël Van De Par [QuMa0018406] (afb. 35), geboren op 7 februari 1925 in Steenbergen. Johannes is overleden op 11 april 1980 in Steenbergen, 55 jaar oud. Hij is begraven op 15 april 1980 in Steenbergen.

VII-bd Johannes Dekkers [QuMa0018405] is geboren op 23 september 1898 in Steenbergen, zoon van Petrus Dekkers [QuMa0018404] (zie VI-ak) en Dimphna Van De

Kasteele [Quma0039203]. Johannes is overleden op 27 september 1925 in Roosendaal, 27 jaar oud. Van het overlijden is aangifte gedaan [bron: akte 169]. Johannes trouwde, 25 jaar oud, op 6 november 1923 in Roosendaal [bron: akte 141] met **Adriana Van Zundert [QuMa0169807]**, 20 jaar oud. Adriana is geboren op 27 januari 1903 in Roosendaal, dochter van Johannes Van Zundert [QuMa0169806] en Adriana De Bruijn. Van de geboorte is aangifte gedaan [bron: akte 50]. Adriana is overleden op 14 september 1977 in Roosendaal, 74 jaar oud. Adriana trouwde later op 8 juli 1930 in Roosendaal met Hendrikus Petrus Vergouwen [Quma0062206] (1904-1945).

Kind van Johannes en Adriana:

1 Peter Johannes Dekkers [QuMa0018406], geboren op 18 mei 1924 in Roosendaal. Volgt VIII-j.

VII-be Adriana Maria Dekkers [QuMa0018405] is geboren op 21 december 1900 in Steenbergen, dochter van Petrus Dekkers [QuMa0018404] (zie VI-ak) en Dimphna Van De Kasteele [Quma0039203]. Adriana is overleden op 7 maart 1978 in Roosendaal, 77 jaar oud. Adriana trouwde, 19 jaar oud, op 20 april 1920 in Roosendaal met **Franciscus Petrus Dhaese**, 32 jaar oud. Franciscus is geboren op 30 augustus 1887 in Hoofdplaat, zoon van Francies Dhaeze en Ursula Jacoba Verhoosel. Franciscus is overleden op 28 maart 1958 in Roosendaal & Nispen, 70 jaar oud.

Kinderen van Adriana en Franciscus:

1 Martinus Johannes Dhaese [QuMa0018406], geboren op 11 februari 1919 in Steenbergen. Volgt VIII-k.
2 Ursula Dijmphna Jacoba Dhaese [QuMa0018406], geboren op 22 maart 1921 in Roosendaal. Volgt VIII-l.
3 Dijmphna Rosalia Louisa Dhaese [QuMa0018406], geboren op 7 oktober 1922 in Roosendaal. Volgt VIII-m.
4 Louisa Rosalia Johanna Dhaese [QuMa0018406], geboren op 17 januari 1924 in Roosendaal. Volgt VIII-n.
5 Johanna Petronella Francisca Dhaese [QuMa0018406], geboren op 6 mei 1925 in Roosendaal. Johanna is overleden op 23 maart 1958 in Roosendaal & Nispen, 32 jaar oud.
6 Antonius Gerardus Josephus Dhaese [QuMa0018406], geboren op 29 oktober 1935 in Roosendaal. Antonius is overleden in december 1997, 62 jaar oud.
7 Anna Maria Adriana Dhaese [QuMa0018406], geboren op 16 juni 1937 in Roosendaal. Anna is overleden op 21 juni 2004, 67 jaar oud.
8 Gregorius Augustunus Maria Alphonsius Dhaese [QuMa0018406], geboren in 1946 in Roosendaal. Gregorius is overleden op 1 mei 1949 in Roosendaal, 2 of 3 jaar oud.

VII-bf Antonius Dekkers [QuMa0018405] is geboren op 13 mei 1904 in Steenbergen, zoon van Petrus Dekkers [QuMa0018404] (zie VI-ak) en Dimphna Van De Kasteele [Quma0039203]. Antonius is overleden op 26 mei 1989 in Roosendaal, 85 jaar oud. Antonius trouwde, 35 jaar oud, op 24 oktober 1939 in Roosendaal met **Geertruida Ligtenberg [Quma0061405]**, 34 jaar oud. Geertruida is geboren op 25 maart 1905 in Steenbergen, dochter van Kornelis Adriaan Ligtenberg [QuMa0167206] en Joanna Catharina Van Bergen [Quma0061404].

VII-bg Elisabeth Dekkers [QuMa0018405] is geboren op 15 april 1910 in Steenbergen, dochter van Petrus Dekkers [QuMa0018404] (zie VI-ak) en Dimphna Van De Kasteele [Quma0039203]. Elisabeth is overleden op 8 februari 1979 in Rotterdam, 68 jaar oud. Zij is begraven op 10 februari 1979 in Bergen op Zoom. Elisabeth trouwde, 20 jaar oud, op 30 januari 1931 in Steenbergen met **Andreas Gerardus Johannes Maria De Wolf [QuMa0275608]**, 22 jaar oud. Andreas is geboren op 5 september 1908 in Oudenbosch, zoon van Gerardus Egidius De Wolf en Johanna (Janske) Hellemons [QuMa0275607]. Andreas is overleden op 17 november 1997 in Bergen op Zoom, 89 jaar oud.

Kind van Elisabeth en Andreas:

1 Gerarda W.d.m. (Gerrie) De Wolf [QuMa0018406], geboren op 29 juli 1943 in Bergen op Zoom. Gerrie is overleden op 13 juni 2021 in Roosendaal, 77 jaar oud.

VII-bh Cornelia Dekkers [QuMa0018405] is geboren op 8 februari 1913 in Steenbergen, dochter van Petrus Dekkers [QuMa0018404] (zie VI-ak) en Dimphna Van De Kasteele [Quma0039203]. Cornelia is overleden op 10 juni 1992 in Kruisland, 79 jaar oud. Cornelia trouwde, 23 jaar oud, op 31 juli 1936 in Steenbergen met **Johannes Cornelis Laanen [Quma0061206]**, 23 jaar oud. Johannes is geboren op 7 september 1912 in Roosendaal, zoon van Petrus Laanen [Quma0061205] en Jacoba Mol [Quma0089006]. Johannes is overleden op 9 maart 1974 in Kruisland, 61 jaar oud.

VII-bi Anna Maria Dekkers [QuMa0018405] is geboren op 30 mei 1900 in Roosendaal, dochter van Adrianus Johannes Dekkers [QuMa0018404] (zie VI-al) en Johanna Vinck [Quma0083406]. Anna is overleden op 5 april 1950 in Roosendaal, 49 jaar oud. Anna trouwde, 35 jaar oud, op 7 januari 1936 in Roosendaal met **Augustinus Uijtdehaag [QuMa0136207]**, 38 jaar oud. Augustinus is geboren op 14 december 1897 in Roosendaal, zoon van Henricus Uijtdehaag [QuMa0136206] en Joanna Jacobs [Quma0173406]. Augustinus is overleden op 6 november 1988 in Wouw, 90 jaar oud. Augustinus trouwde voorheen met Hendrika Van Den Luijtgaarden [Quma0249408] (1902-1985).

VII-bj Elisabeth Maria Dekkers [QuMa0018405] is geboren op 29 december 1901 in Roosendaal, dochter van Adrianus Johannes Dekkers [QuMa0018404] (zie VI-al) en Johanna Vinck [Quma0083406]. Van de geboorte is aangifte gedaan [bron: akte 491]. Elisabeth trouwde, 24 jaar oud, op 13 juli 1926 in Roosendaal & Nispen [bron: akte 77] met **Jacobus Johannes Van Beijsterveldt**, 29 of 30 jaar oud. Jacobus is geboren in 1896 in Chaam, zoon van Antonie Van Beijsterveldt en Adriana Hendriks.

VII-bk Adriana Maria Dekkers [QuMa0018405] is geboren op 16 augustus 1903 in Roosendaal, dochter van Adrianus Johannes Dekkers [QuMa0018404] (zie VI-al) en Johanna Vinck [Quma0083406]. Adriana is overleden op 11 januari 1970 in Roosendaal, 66 jaar oud. Adriana trouwde, 25 jaar oud, op 2 juli 1929 in Roosendaal [bron: akte 78] met **Jacobus Wilhelmus De Bruijn [QuMa0523008]**, 29 jaar oud. Jacobus is geboren op 13 januari 1900 in Roosendaal, zoon van Adrianus De Bruijn [QuMa0576207] en Wilhelmina Cornelia Goossens [QuMa0523007]. Jacobus is overleden op 9 maart 1991 in Roosendaal, 91 jaar oud.

Kind van Adriana en Jacobus:

1 Antonius Jacobus Gerardus De Bruijn [QuMa0018406], geboren op 1 januari 1933 in Roosendaal. Antonius is overleden op 28 november 2006 in Roosendaal, 73 jaar oud.

VII-bl Catharina Johanna Dekkers [QuMa0018405] is geboren op 2 mei 1905 in Roosendaal, dochter van Adrianus Johannes Dekkers [QuMa0018404] (zie VI-al) en Johanna Vinck [Quma0083406]. Catharina is overleden op 17 februari 1996 in Roosendaal, 90 jaar oud. Zij is gecremeerd op 20 februari 1996 in Roosendaal. Catharina trouwde, 27 jaar oud, op 18 oktober 1932 in Roosendaal met **Marinus Godefridus Broeren [QuMa0020204]**, 27 jaar oud. Het kerkelijk huwelijk vond plaats op 18 oktober 1932 in Roosendaal. Marinus is geboren op 4 januari 1905 in Roosendaal, zoon van Petrus Broeren [Quma0078305] en Maria Van Dijk [QuMa0020203]. Hij is gedoopt op 5 januari 1905 in Roosendaal. Marinus is overleden op 18 maart 1981 in Roosendaal, 76 jaar oud.

Kinderen van Catharina en Marinus:

1 Petrus Adrianus Maria (Piet) Broeren [QuMa0018406], geboren op 14 januari 1934 in Roosendaal. Volgt VIII-o.
2 Johanna Maria (Joke) Broeren [QuMa0018406], geboren op 29 maart 1935 in Roosendaal. Zij is gedoopt op 30 maart 1935 in Roosendaal. Joke is overleden op 15 september 1943 in Ginneken, 8 jaar oud.
3 Frank Petrus Arnoldus (Frankie) Broeren [QuMa0018406], geboren op 10 oktober 1945 in Roosendaal. Hij is gedoopt op 11 oktober 1945 in Roosendaal. Frankie is overleden op 10 november 1955 in Roosendaal, 10 jaar oud.

VII-bm Anthonius Ludovicus Dekkers [QuMa0018405] is geboren op 18 december 1908 in Roosendaal, zoon van Adrianus Johannes Dekkers [QuMa0018404] (zie VI-al) en Johanna Vinck [Quma0083406]. Anthonius is overleden op 1 december 1979 in Roosendaal, 70 jaar oud. Hij is begraven op 5 december 1979 in Nispen. Anthonius trouwde met **Maria Adriana Bartelen**. Maria is geboren in 1920. Maria is overleden op 19 oktober 2008 in Roosendaal, 87 of 88 jaar oud. Zij is begraven op 24 oktober 2008 in Nispen.

VII-bn Dimphna Petronella Dekkers [QuMa0018405] is geboren op 24 augustus 1911 in Roosendaal, dochter van Adrianus Johannes Dekkers [QuMa0018404] (zie VI-al) en Johanna Vinck [Quma0083406]. Dimphna trouwde met **Franciscus (Frans) Verbocht**.

VII-bo Ludovicus Cornelis Dekkers [QuMa0018405] is geboren op 5 november 1912 in Roosendaal, zoon van Adrianus Johannes Dekkers [QuMa0018404] (zie VI-al) en Johanna Vinck [Quma0083406]. Ludovicus is overleden op 1 maart 1985 in Roosendaal, 72 jaar oud. Ludovicus trouwde, 28 jaar oud, op 2 mei 1941 in Roosendaal met **Elisabeth Helena Clarijs [Quma0254206]**, 25 jaar oud. Elisabeth is geboren op 31 augustus 1915 in Steenbergen, dochter van Marijn Clarijs [Quma0254205] en Antonia Maria Boot. Elisabeth is overleden op 21 juni 1999 in Roosendaal, 83 jaar oud.

VII-bp Anna Maria Aarts [QuMa0018405] is geboren op 13 januari 1902 in Roosendaal, dochter van Franciscus Antonius Aarts [Quma0249407] en Cornelia Maria Dekkers [QuMa0018404] (zie VI-am). Van de geboorte is aangifte gedaan [bron: akte 23]. Anna is overleden op 2 februari 1972 in Roosendaal, 70 jaar oud. Zij is begraven in Halsteren [bron: F-252]. Anna trouwde met **Christianus Loos [QuMa0036604]**. Christianus is geboren op 21 november 1899 in Wouw, zoon van Jacobus Cornelius Loos [Quma0039404] en Wilhelmina Augustijn [QuMa0036603]. Christianus is overleden op 25 maart 1972 in Halsteren St. Elizabeth, 72 jaar oud. Hij is begraven in Halsteren [bron: F-299].

Kinderen van Anna en Christianus:

1 Cornelia Wilhelmina Loos [QuMa0018406], geboren op 5 augustus 1929 in Steenbergen. Volgt VIII-p.
2 Cornelis Antonius Loos [QuMa0018406], geboren op 28 juni 1933 in Steenbergen. Cornelis is overleden op 18 januari 1996 in Steenbergen, 62 jaar oud.
3 Antonius Cornelis Loos [QuMa0018406], geboren op 8 juni 1934 in Steenbergen. Antonius is overleden op 23 augustus 1934 in Steenbergen, 2 maanden oud.

VII-bq Antonius Franciscus Aarts [QuMa0018405] is geboren op 15 mei 1903 in Roosendaal, zoon van Franciscus Antonius Aarts [Quma0249407] en Cornelia Maria Dekkers [QuMa0018404] (zie VI-am). Antonius is overleden op 15 december 1964 in Huijbergen, 61 jaar oud. Antonius trouwde met **Maria Cornelia Goossens [QuMa0030804]**. Maria is geboren op 28 maart 1905 in Wouw, dochter van Adrianus Goossens [Quma0245406] en Susanna De Kok [QuMa0030803]. Maria is overleden op 30 mei 1992 in Huijbergen, 87 jaar oud.

VII-br Petrus Jacobus Aarts [QuMa0018405] is geboren op 23 februari 1910 in Roosendaal, zoon van Franciscus Antonius Aarts [Quma0249407] en Cornelia Maria Dekkers [QuMa0018404] (zie VI-am). Petrus trouwde met **Johanna Cornelia Petronella Simons**. Johanna is geboren op 26 februari 1911 in Steenbergen.

Kinderen van Petrus en Johanna:

1 Antonius Cornelis Franciscus Aarts [QuMa0018406], geboren in april 1931 in Wouw. Antonius is overleden op 7 januari 1933 in Wouw, 1 jaar oud.
2 Doodgeboren Kind Aarts [QuMa0018406], levenloos geboren kind, geboren op 5 augustus 1940 in Steenbergen.

VII-bs Petronella Maria Aarts [QuMa0018405] is geboren op 9 mei 1913 in Roosendaal, dochter van Franciscus Antonius Aarts [Quma0249407] en Cornelia Maria Dekkers [QuMa0018404] (zie VI-am). Petronella trouwde met **Petrus Rumoldus Bartels**. Petrus is geboren op 7 juni 1912 in Roosendaal, zoon van Antonius Bernardus Bartels en Adriana Maria Maatjens. Van de geboorte is aangifte gedaan [bron: aktee 265]. Petrus is overleden op 26 maart 1986 in Roosendaal St. Franciscus Ziekenhuis, 73 jaar oud.

Kind van Petronella en Petrus:

1 Adrianus Jacobus Maria Bartels [QuMa0018406], geboren in december 1947 in Bergen op Zoom. Adrianus is overleden op 26 januari 1948 in Bergen op Zoom, 1 maand oud.

VII-bt Maria Johanna Vergouwen [QuMa0018405] is geboren op 3 september 1906 in Rucphen, dochter van Cornelis Vergouwen [QuMa0037803] en Dimphna Maria Dekkers [QuMa0018404] (zie VI-an). Maria trouwde, 22 jaar oud, op 20 november 1928 in Roosendaal & Nispen [bron: akte 133] met **Wilhelmus Adrianus Van Oers [Quma0089604]**, 20 jaar oud. Wilhelmus is geboren op 23 november 1907 in

Roosendaal & Nispen, zoon van Wilhelmus Van Oers [Quma0089603] en Adriana Maria Rombouts.

VII-bu Petronella Maria Dekkers [QuMa0018405] is geboren op 3 april 1901 in Roosendaal, dochter van Cornelis Dekkers [QuMa0018404] (zie VI-ao) en Anna Maria Aarts [Quma0249407]. Van de geboorte is aangifte gedaan [bron: akte 140]. Petronella trouwde, 23 jaar oud, op 8 juli 1924 in Roosendaal met **Petrus Rommers [Quma0081806]**, 25 jaar oud. Petrus is geboren op 18 augustus 1898 in Rucphen, zoon van Petrus Rommers [Quma0081805] en Helena Van Zitteren [QuMa0124005].

Kinderen van Petronella en Petrus:

1 Eliabeth Petronella Rommers [QuMa0018406], geboren op 15 maart 1928 in Roosendaal. Eliabeth is overleden op 20 december 2009 in Roosendaal, 81 jaar oud.
2 Petrus Cornelis Rommers [QuMa0018406], geboren op 2 juni 1929 in Roosendaal. Petrus is overleden op 29 augustus 1929 in Roosendaal, 2 maanden oud.

VII-bv Anna Maria Dekkers [QuMa0018405] is geboren op 19 juni 1902 in Roosendaal, dochter van Cornelis Dekkers [QuMa0018404] (zie VI-ao) en Anna Maria Aarts [Quma0249407]. Van de geboorte is aangifte gedaan [bron: akte 238]. Anna is overleden op 23 maart 1994 in Wouw, 91 jaar oud. Anna trouwde, 18 jaar oud, op 12 januari 1921 in Wouw met **Cornelis Johannes Rommens [QuMa0135006]**, 32 jaar oud. Cornelis is geboren op 3 augustus 1888 in Roosendaal, zoon van Willem Rommens [QuMa0135005] en Cornelia Michielsen. Cornelis is overleden op 29 oktober 1957 in Wouw, 69 jaar oud. Cornelis is weduwnaar van Johanna Somers [QuMa0038204] (1889-1920), met wie hij trouwde op 25 februari 1919 in Roosendaal.

Kinderen van Anna en Cornelis:

1 Wilhelmus Cornelis Rommens [QuMa0018406], geboren op 28 mei 1921 in Wouw. Volgt VIII-q.
2 Cornelis Adrianus Rommens [QuMa0018406], geboren op 22 juli 1922 in Wouw.
3 Gerardus Adrianus (Geert) Rommens [QuMa0018406], geboren op 12 mei 1935 in Wouw. Geert is overleden op 7 juli 2021 in Roosendaal, 86 jaar oud.

VII-bw Antonius Franciscus Dekkers [QuMa0018405] is geboren op 16 februari 1906 in Roosendaal, zoon van Cornelis Dekkers [QuMa0018404] (zie VI-ao) en Anna Maria Aarts [Quma0249407]. Antonius trouwde, 21 jaar oud, op 8 november 1927 in Roosendaal [bron: akte 145] met **Dimphna Petronella Van Pul [QuMa0022403]**, 23 jaar oud. Dimphna is geboren op 10 augustus 1904 in Roosendaal, dochter van Ludovicus Van Pul [QuMa0022402] en Adriana Van Den Brand [Quma0079604]. Van de geboorte is aangifte gedaan [bron: akte 344]. Dimphna is overleden op 16 februari 1990 in Roosendaal, 85 jaar oud.

VII-bx Adrianus Jacobus Dekkers [QuMa0018405] is geboren op 21 oktober 1908 in Roosendaal, zoon van Cornelis Dekkers [QuMa0018404] (zie VI-ao) en Anna Maria Aarts [Quma0249407]. Adrianus trouwde, 22 jaar oud, op 6 oktober 1931 in Roosendaal met **Anna Cornelia Van Bergen [Quma0058205]**, 22 jaar oud. Anna is geboren op 2 juli 1909 in Roosendaal, dochter van Pieter Jan Van Bergen [Quma0070405] en Antonetta Maria Goderie [Quma0058204].

VII-by Johannes Dekkers [QuMa0018405] is geboren op 2 mei 1905 in Roosendaal, zoon van Jacobus Dekkers [QuMa0018404] (zie VI-ap) en Maria Van Dorst [Quma0094405]. Johannes is overleden op 18 december 1978 in Roosendaal, 73 jaar oud. Johannes trouwde, 26 jaar oud, op 30 juni 1931 in Roosendaal met **Maria Hendrika Kerstens [Quma0076206]**, 27 jaar oud. Maria is geboren op 5 augustus 1903 in Rucphen, dochter van Antonius Kerstens [Quma0076205] en Adriana Dekkers [QuMa0302607]. Maria is overleden op 23 oktober 1996 in Roosendaal, 93 jaar oud.

Kind van Johannes en Maria:

> **1 Doodgeboren Kind Dekkers [QuMa0018406]**, levenloos geboren kind, geboren op 26 april 1933 in Roosendaal.

VII-bz Antonius Dekkers [QuMa0018405] is geboren op 25 januari 1907 in Roosendaal, zoon van Jacobus Dekkers [QuMa0018404] (zie VI-ap) en Maria Van Dorst [Quma0094405]. Antonius trouwde, 28 jaar oud, op 9 augustus 1935 in Roosendaal met **Catharina Maria Lucia Rommers [QuMa0044204]**, 23 jaar oud. Catharina is geboren op 20 april 1912 in Roosendaal, dochter van Cornelis Rommers [Quma0078304] en Maria Catharina Raeymaekers [QuMa0044203].

VII-ca Petrus Cornelis Dekkers [QuMa0018405] is geboren op 26 juli 1915 in Roosendaal, zoon van Jacobus Dekkers [QuMa0018404] (zie VI-ap) en Maria Van Dorst [Quma0094405]. Petrus trouwde, 23 jaar oud, op 22 november 1938 in Roosendaal met **Maria Anna Van Hal**, 20 jaar oud. Maria is geboren op 10 oktober 1918 in Roosendaal.

VII-cb Antonius Dekkers [QuMa0018405] is geboren op 2 april 1909 in Roosendaal, zoon van Johannes Dekkers [QuMa0018404] (zie VI-aq) en Cornelia Kerstens [QuMa0343606]. Antonius trouwde, 25 jaar oud, op 10 april 1934 in Roosendaal met **Urselina Antonia Maria Wolthaar**, 27 jaar oud. Urselina is geboren op 2 mei 1906 in Zwolle.

VII-cc Cornelis Marinus Dekkers [QuMa0018405] is geboren op 13 november 1910 in Roosendaal, zoon van Johannes Dekkers [QuMa0018404] (zie VI-aq) en Cornelia Kerstens [QuMa0343606]. Cornelis trouwde, 26 jaar oud, op 12 juni 1937 in Oud Gastel met **Gertha Johanna Heijnen**, 24 jaar oud. Gertha is geboren op 30 maart 1913 in Oud Gastel.

VII-cd Cornelis De Rond [QuMa0018405] is geboren op 31 december 1935 in Rucphen, zoon van Johannes Jacobus De Rond [QuMa0175406] en Johanna Dekkers [QuMa0018404] (zie VI-av). Cornelis is overleden op 15 juli 2005 in Wouwse Plantage, 69 jaar oud.

Kind van Cornelis uit onbekende relatie:

> **1 Ad De Rond [QuMa0018406]**, geboren op 20 december 1961 in Wouwse Plantage. Ad is overleden op 26 april 1988 in Wouwse Plantage, 26 jaar oud.

VII-ce Anna Maria Dimphna Van Merriënboer [QuMa0018405] is geboren op 1 juni 1907 in Steenbergen, dochter van Simon Van Merriënboer [QuMa0018404] (zie VI-aw) en Johanna Maria Verheijen [Quma0065404]. Anna trouwde, 25 jaar oud, op 21 april

1933 in Steenbergen [bron: akte 4] met **Petrus Johannes Van Den Brand [Quma0042405]**, 25 jaar oud. Petrus is geboren op 26 november 1907 in Roosendaal, zoon van Marinus Van Den Brand [Quma0079604] en Johanna Van Hooijdonck [Quma0042404].

VII-cf Cornelis Christianus Van Merriënboer [QuMa0018405] is geboren op 21 januari 1910 in Steenbergen, zoon van Simon Van Merriënboer [QuMa0018404] (zie VI-aw) en Johanna Maria Verheijen [Quma0065404]. Cornelis is overleden op 8 september 1999 in Kruisland, 89 jaar oud. Cornelis trouwde, 27 jaar oud, op 3 augustus 1937 in Roosendaal [bron: akte 108] met **Adriana Jacoba Johanna Koen [QuMa0032206]**, 23 jaar oud. Adriana is geboren op 19 januari 1914 in Roosendaal, dochter van Johannes Marinus Koen [QuMa0032205] en Henrica Antonetta Mol [QuMa0156407].

VII-cg Rochus Johannes Van Merriënboer [QuMa0018405] is geboren op 9 juni 1914 in Steenbergen, zoon van Simon Van Merriënboer [QuMa0018404] (zie VI-aw) en Johanna Maria Verheijen [Quma0065404]. Rochus is overleden op 5 februari 1989 in Kruisland, 74 jaar oud. Rochus trouwde met **Maria Johanna De Wit**.

VII-ch Cornelis Van Merriënboer [QuMa0018405] is geboren op 11 augustus 1906 in Oud Gastel, zoon van Rokus Van Merriënboer [QuMa0018404] (zie VI-ax) en Maria Catharina de Rooij. Cornelis trouwde met **Johanna Van Eekelen [Quma0039606]**. Johanna is geboren op 18 oktober 1916 in Roosendaal, dochter van Gerardus Van Eekelen [Quma0087406] en Adriana Van Eekelen [Quma0039605]. Johanna is overleden op 22 juli 1995 in Roosendaal, 78 jaar oud.

VII-ci Petronella Dingena Van Merriënboer [QuMa0018405] is geboren op 13 december 1907 in Oud Gastel, dochter van Rokus Van Merriënboer [QuMa0018404] (zie VI-ax) en Maria Catharina de Rooij. Petronella is overleden op 18 maart 1998 in Roosendaal, 90 jaar oud. Zij is begraven in Kruisland. Petronella trouwde, 28 jaar oud, op 8 juni 1936 met **Petrus Cornelis Maas [QuMa0036806]**, 37 jaar oud. Petrus is geboren op 10 december 1898 in Steenbergen, zoon van Johannes Martinus Maas [QuMa0173606] en Cornelia Uijtdewilligen [QuMa0036805]. Petrus is overleden op 28 april 1984 in Kruisland, 85 jaar oud.

VII-cj Cornelis Johannes Van Merriënboer [Quma0039204] is geboren op 10 mei 1911 in Steenbergen, zoon van Adrianus Van Merriënboer [QuMa0018404] (zie VI-ay) en Elizabet Van De Kasteele [Quma0039203]. Cornelis is overleden op 7 januari 1998 in Kruisland, 86 jaar oud. Cornelis trouwde, 25 jaar oud, op 15 mei 1936 in Steenbergen met **Cornelia Gertrudis Uijtdewilligen [QuMa0036806]**, 22 jaar oud. Cornelia is geboren op 27 april 1914 in Steenbergen, dochter van Johannes Jacobus (Jan) Uijtdewilligen [QuMa0036805] en Maria Catharina Hopmans [QuMa0291006]. Cornelia is overleden op 31 december 1998 in Kruisland, 84 jaar oud.

Kinderen van Cornelis en Cornelia:

1 Adrianus Cornelis Philippus Van Merriënboer [QuMa0036807]. Volgt VIII-r.
2 Elisabeth Johanna Maria Van Merriënboer [QuMa0036807], geboren op 11 november 1940 in Steenbergen. Elisabeth is overleden op 12 februari 1941 in Steenbergen, 3 maanden oud.

VII-ck Johanna Dijmphna Van Merriënboer [QuMa0018405] is geboren op 17 november 1915 in Kruisland, dochter van Adrianus Van Merriënboer [QuMa0018404] (zie VI-ay) en Elizabet Van De Kasteele [Quma0039203]. Johanna is overleden op 22

september 2005 in Bergen op Zoom, 89 jaar oud. Zij is begraven op 27 september 2005 in Bergen op Zoom. Johanna trouwde, 26 jaar oud, op 13 augustus 1942 in Bergen op Zoom met **Johannes Cornelis Van Dorst**, 26 jaar oud. Johannes is geboren op 29 december 1915 in Wouwse Plantage. Johannes is overleden op 28 september 2002 in Hoogerheide, 86 jaar oud. Hij is begraven op 2 oktober 2002 in Bergen op Zoom.

VII-cl Johannes Van Merriënboer [QuMa0018405] is geboren op 20 februari 1912 in Steenbergen, zoon van Johannis Van Merriënboer [QuMa0018404] (zie VI-bb) en Joanna Bastiaanse. Johannes is overleden op 18 augustus 1977 in Bergen op Zoom, 65 jaar oud. Hij is begraven op 20 augustus 1977 in Steenbergen. Johannes trouwde, 26 jaar oud, op 2 september 1938 in Steenbergen [bron: akte 57] met **Adriana Jochems [QuMa0036405]**, 25 jaar oud. Adriana is geboren op 29 januari 1913 in Steenbergen, dochter van Nicolaas Jochems [Quma0067006] en Laurina De Bruijn [QuMa0036404]. Van de geboorte is aangifte gedaan [bron: akte 29]. Adriana is overleden in 2005, 91 of 92 jaar oud.

VII-cm Elizabeth Adriana Huijsmans [QuMa0018405] is geboren op 15 juni 1919 in Ooltgensplaat, dochter van Adrianus Huijsmans en Wilhelmina Maria De Bruijn [QuMa0018404] (zie VI-be). Elizabeth is overleden op 9 maart 1992, 72 jaar oud. Elizabeth trouwde, 22 jaar oud, op 18 juni 1941 in Dinteloord [bron: akte 19] met **Johannes Hendrikus Gelens**, 29 of 30 jaar oud. Johannes is geboren in 1911 in Made en Drimmelen, zoon van Godefridus Gelens en Petronella Groesen.

VII-cn Adriana Petronella Huijsmans is geboren in 1923 in Ooltgensplaat, dochter van Adrianus Huijsmans en Wilhelmina Maria De Bruijn [QuMa0018404] (zie VI-be). Adriana trouwde, 18 of 19 jaar oud, op 20 juli 1942 in Dinteloord [bron: akte 19] met **Johannes De Jongh**. Johannes is geboren in Made.

VII-co Johannes Petrus De Bruijn [QuMa0018405] is geboren op 24 oktober 1919 in Dinteloord, zoon van Rochus De Bruijn [QuMa0018404] (zie VI-bf) en Johanna Aarts [QuMa0313207]. Johannes trouwde, 22 jaar oud, op 19 februari 1942 in Darmo (NOI) met **Margaretha Portier**, 22 of 23 jaar oud. Margaretha is geboren in 1919.

VII-cp Johannes Antonius Cornelis De Bruijn [QuMa0018405] is geboren op 23 mei 1914 in Dinteloord, zoon van Wilhelmus De Bruijn [QuMa0018404] (zie VI-bg) en Johanna Schenk [QuMa0029504]. Van de geboorte is aangifte gedaan op 23 mei 1914 [bron: akte 40]. Johannes is overleden op 1 januari 1986 in Geldrop, 71 jaar oud. Johannes trouwde, 26 jaar oud, op 10 februari 1941 in Dinteloord [bron: akte 4] met **Antonia Adriana Maria De Wild**, 29 jaar oud. Antonia is geboren op 16 januari 1912 in Dinteloord, dochter van Petrus De Wild en Pieternella Cornelia Van As. Antonia is overleden op 22 april 1990 in Geldrop, 78 jaar oud.

VII-cq Rochus Wilhelmus De Bruijn [QuMa0018405] is geboren op 17 maart 1918 in Dinteloord, zoon van Wilhelmus De Bruijn [QuMa0018404] (zie VI-bg) en Johanna Schenk [QuMa0029504]. Van de geboorte is aangifte gedaan [bron: akte 19]. Rochus is overleden op 14 juni 2000 in Dinteloord, 82 jaar oud. Rochus trouwde met **Anna Cornelia Van Opdorp [Quma0070807]**. Anna is geboren op 7 maart 1921 in Halsteren, dochter van Martinus Van Opdorp en Josina (Sien) Jansen [Quma0070806]. Anna is overleden op 8 november 2006, 85 jaar oud.

VII-cr Adrianus Petrus (Jos) Machielsen [QuMa0009603] is geboren op 7 december 1928 in Roosendaal, zoon van Marinus Adrianus Machielsen [QuMa0018404] (zie VI-bl) en Paulina Maas [QuMa0009602]. Jos is overleden op 15 januari 2017 in Roosendaal, 88 jaar oud. Hij is gecremeerd op 21 januari 2017 in Roosendaal Zegestede.

Beroep:
bakker
Jos trouwde met **Johanna Wilhelmina Maria Zwanen**. Johanna is geboren in 1928. Johanna is overleden op 20 december 2016, 87 of 88 jaar oud. Zij is gecremeerd op 24 december 2016 in Roosendaal Zegestede.

Kind van Jos en Johanna:

1 Ad Machielsen [QuMa0009604].

VII-cs Maria Cornelia Theresia Clarijs [QuMa0004603] is geboren op 6 juli 1939 in Roosendaal, dochter van Leonardus Gerardus Clarijs [Quma0254206] en Cornelia Verbeek [QuMa0004602] (zie VI-bs). Maria is overleden. Maria trouwde, 25 jaar oud, op 18 juni 1965 in Roosendaal met **Gerard Berghege**, 37 jaar oud. Gerard is geboren op 18 januari 1928 in Roosendaal. Gerard is overleden op 16 december 1999 in Roosendaal, 71 jaar oud.

36 QuMa0000500001

37 QuMa0000400003

VII-ct Geertruda Petronella Maria (Gerda) Van Der Wegen [QuMa0000500] (afb. 36) is geboren op 15 september 1956 in Steenbergen, dochter van Petrus (Piet) Van Der Wegen [QuMa0001000] en Petronella Susanna (Nellie) De Jong [QuMa0001100] (zie VI-bx). Bij de doop van Gerda was de volgende getuige aanwezig: Geertruida (Truus) Van Der Wegen (1901-1977) [tante vaderszijde].
Beroep:
administratief medewerkster
Gerda trouwde, 19 jaar oud, op 6 augustus 1976 in Steenbergen met **Christoffel Josephus Maria (Chris) Kuipers [QuMa0000400]** (afb. 37), 23 jaar oud. Het kerkelijk huwelijk vond plaats op 6 augustus 1976 in Steenbergen Vredeskerk [bron: Priester A. Welsing]. Chris is geboren op 21 maart 1953 in Steenbergen, zoon van Christoffel (Christ) Kuipers [QuMa0000800] en Johanna Catharina (To) Hoendervangers [QuMa0000900]. Bij de doop van Chris was de volgende getuige aanwezig: Maria (Riet) Gladdines (1920-1991).
Beroep:
administrateur-belastingadviseur
Bijnaam:
Chrisje
Kleinzoon van "Cees de Lakense" en "Nel Lach"
Getuige bij:

31-05-2011	geboorteaangifte Quinn Kuipers (geb. 2011) [zie VIII-s,1]	[grootvader vaderszijde]	[bron: Bergen op Zoom akte]

Kinderen van Gerda en Chris:

1 Robbie Kuipers [QuMa0000200], geboren op 17 augustus 1980 in Halsteren. Volgt VIII-s.

38 QuMa0000401001

2 Stefan Kuipers [QuMa0000401] (afb. 38), geboren op 15 januari 1983 in Halsteren. Van de geboorte is aangifte gedaan op 16 januari 1983 [bron: Trouwboekje]. Hij is gedoopt op 5 juni 1983 in Steenbergen Vredeskerk [bron: Vredeskerk Pastoor A.Welsing]. Bij de doop van Stefan was de volgende getuige aanwezig: Petronella Clasina Maria (Nelly) Kuipers (1948-2022) [tante vaderszijde].

Beroepen:
hypotheekadviseur (zelfstandig adviseur sinds 01-02-2020)
Reclame & Communicatie

Getuige bij:

27-11-2011	doop Quinn Kuipers (geb. 2011) [zie VIII-s,1]	[oom vaderszijde]	[bron: Lourdeskapel van de St. Gummaruskerk om 12:00 uur]

39 QuMa0000401002

3 Niels (Niels) Kuipers [QuMa0000401] (afb. 39), geboren op 9 augustus 1988 in Roosendaal St. Franciscus Ziekenhuis. Van de geboorte is aangifte gedaan op 10 augustus 1988 [bron: Trouwboekje]. Hij is gedoopt op 6 november 1988 in Steenbergen.

Adres:
vanaf 23-11-2006 Ruigevelden 3, 4664 RG Lepelstraat

Getuige bij:
28-12-2014 doop Matz Kuipers (geb. 2014) [zie VIII-s,3] [oom vaderszijde]

VIII-a Johannes (Jan) Hoppenbrouwers [QuMa0018406] is geboren op 5 oktober 1913, zoon van Marijn Hoppenbrouwers [QuMa0018405] (zie VII-d) en Gertruda De Bruijn. Jan trouwde met **Louise Backer**. Louise is geboren op 6 februari 1912, dochter van Leonardus Hendricus Backer en Marie-Louise Jans.

VIII-b Petrus Gerardus Cornelis (Piet) De Jong [QuMa0018406] is geboren op 11 juni 1932 in Steenbergen, zoon van Franciscus Hubertus De Jong [QuMa0018405] (zie VII-m) en Anna Juliana Maria Elisabeth Broos [QuMa0043404]. Piet is overleden op 1 februari 2017 in Kruisland, 84 jaar oud. Piet trouwde met **Maria Elisabeth (Ria) Van Den Berg [QuMa0018805]**. Ria is geboren op 20 juni 1934 in Steenbergen, dochter van Jacobus Van Den Berg [QuMa0018804] en Petronella Hoppenbrouwers [QuMa0043605]. Ria is overleden.

Zo bescheiden als je hebt geleefd,
zo bescheiden ben je gestorven.

Na een kortstondige ziekte, hebben wij afscheid moeten nemen van mijn vrouw, ons ma en oma

Ad de Jongh
echtgenote van
Piet van Tillo

in de leeftijd van 69 jaar.

Halsteren: P. van Tillo
Halsteren: Hans en Kitty
Bart en Simone
Anne
Halsteren: Jurgen

4661 BH Halsteren, 25 augustus 2013
Beethovenstraat 4

De crematiedienst zal gehouden worden op donderdag 29 augustus om 11.30 uur in crematorium Zoomstede te Bergen op Zoom, ingang Mastendreef 5.

Samenkomst in het crematorium.

Ma is opgebaard in het mortuarium van Zorgcentrum St. Elisabeth, Gaetlustraat 4 te Halsteren, alwaar gelegenheid tot afscheid nemen zal zijn woensdag 28 augustus van 19.00 tot 19.30 uur.

Na de crematiedienst is er gelegenheid tot persoonlijk condoleren in de koffiekamer van het crematorium.

De urn wordt bijgezet op het parochiekerkhof in Lepelstraat.

Mocht u geen rouwbrief hebben ontvangen gelieve deze advertentie als zodanig te beschouwen.

40 De Jongh Adriana 1944
Overlijdensadvertentie

VIII-c Adriana Antonia Jacoba (Ad) De Jongh [QuMa0018406] (afb. 40) is geboren op 30 januari 1944 in Dinteloord, dochter van Johannes De Jongh [QuMa0018405] (zie VII-u) en Johanna Maria Aanraad [Quma0070806]. Ad is overleden op 25 augustus 2013 in Halsteren, 69 jaar oud. Zij is gecremeerd op 29 augustus 2013 in Bergen op Zoom Crematorium. Ad trouwde met **Petrus Adrianus Van Tillo [Quma0061007]**. Petrus is geboren op 29 september 1942 in Halsteren, zoon van Johannes Adrianus Van Tillo [QuMa0148407] en Johanna Schetters [Quma0061006]. Petrus is overleden op 5 juli 2022 in Halsteren, 79 jaar oud. Hij is gecremeerd op 11 juli 2022 in Bergen op Zoom Zoomstede.

VIII-d Maria Dimphena Jacoba (Marja) Broosus [QuMa0009204] is geboren op 16 november 1941 in Huijbergen, dochter van Martinus Broosus [QuMa0115606] en Anna Maria Verbeek [QuMa0009203] (zie VII-aj). Marja is overleden op 21 september 2021 in Hoogerheide, 79 jaar oud. Marja trouwde, 20 jaar oud, op 3 mei 1962 in Woensdrecht met **Franciscus Josephus Cornelis Pals [QuMa0042806]**, 25 jaar oud. Franciscus is geboren op 14 april 1937 in Woensdrecht, zoon van Alphonsius Pals [QuMa0042805] en Petronella Paasen [Quma0068006]. Franciscus is overleden op 25 september 2001 in Bergen op Zoom Lievensberg Ziekenhuis, 64 jaar oud. Hij is begraven op 29 september 2001 in Hoogerheide.

VIII-e Catharina Johanna (Toke) Brouwers [QuMa0009204] is geboren op 2 december 1924 in Kruisland, dochter van Petrus Jacobus Brouwers [QuMa0009203] (zie VII-am) en Cornelia Petronella Van Gastel [QuMa0018204].
Notitie bij de geboorte van Toke: *Erkenning op 26-04-1928 door de bruidegom van Cornelia Johanna van Gastel, dochter van de bruid, geboren op 02-12-1924 te Steenbergen*
Toke is overleden op 25 oktober 2016 in Kruisland, 91 jaar oud. Zij is gecremeerd op 29 oktober 2016 in Breda Zuylen. Toke trouwde, 23 jaar oud, op 8 mei 1948 in Kruisland met **Antonius (Toon) Rijsdijk**, 23 jaar oud. Toon is geboren op 30 september 1924 in Oud en Nieuw Gastel, zoon van Adrianus Rijsdijk en Petronella Hack. Toon is overleden op 18 juni 1989 in Kruisland, 64 jaar oud.

Kind van Toke en Toon:

1 Piet Rijsdijk [QuMa0009205], geboren in 1949. Piet is overleden.

41 QuMa0009204001

VIII-f Petronella Maria Jacoba (Nelly) Brouwers [QuMa0009204] (afb. 41) is geboren op 13 juni 1938 in Kruisland, dochter van Petrus Jacobus Brouwers [QuMa0009203] (zie VII-am) en Cornelia Petronella Van Gastel [QuMa0018204]. Nelly is overleden op 16 september 2022 in Eindhoven, 84 jaar oud. Nelly trouwde met **Piet Boonman**.

VIII-g Adriana Petronella Besters [QuMa0018406] is geboren op 8 april 1927 in Roosendaal, dochter van Adrianus Besters [Quma0065405] en Dimphna Maria Bakx [QuMa0018405] (zie VII-ax). Adriana is overleden op 21 augustus 1980, 53 jaar oud. Adriana trouwde met **Cornelius (Kees) Kraaijbeek [QuMa0014404]**. Kees is geboren op 29 augustus 1923 in Wouw, zoon van Leonardus Kraaijbeek [QuMa0014403] en Geertruida Iriks [Quma0251906]. Hij is gedoopt op 30 augustus 1923 in Wouw. Kees is overleden op 19 augustus 2002, 78 jaar oud.

VIII-h Adriana Maria (Ad) Bakx [QuMa0018406] is geboren op 1 november 1933 in Roosendaal, dochter van Cornelis Adrianus Bakx [QuMa0018405] (zie VII-ba) en Johanna Van Sundert. Ad is overleden op 11 september 2019 in Roosendaal, 85 jaar oud. Ad trouwde met **Frans Van Gastel**.

VIII-i Petrus Machiel Van De Par [QuMa0018406] is geboren op 2 juli 1921 in Steenbergen, zoon van Martinus (Martien) Van De Par [Quma0057805] en Anna Maria Dekkers [QuMa0018405] (zie VII-bc). Petrus trouwde, minstens 26 jaar oud, na 1947 met **Catharina Maria Vermeulen [Quma0066206]**, minstens 22 jaar oud. Catharina is geboren op 24 januari 1925 in Steenbergen, dochter van Adrianus Vermeulen [QuMa0127305] en Pieternella Musters [Quma0066205]. Catharina trouwde voorheen op 3 januari 1947 met Johannes Ooms [Quma0066206] (1922-1947).

VIII-j Peter Johannes Dekkers [QuMa0018406] is geboren op 18 mei 1924 in Roosendaal, zoon van Johannes Dekkers [QuMa0018405] (zie VII-bd) en Adriana Van Zundert [QuMa0169807]. Peter trouwde, 19 jaar oud, op 25 mei 1943 in Roosendaal met **Petronella Antonia Maas [Quma0078307]**, 19 jaar oud. Petronella is geboren op 6 juli 1923 in Roosendaal, dochter van Petrus Maas [Quma0078306] en Hendrika Johanna Morgenstern. Petronella is overleden op 8 oktober 1992 in Roosendaal & Nispen, 69 jaar oud.

VIII-k Martinus Johannes Dhaese [QuMa0018406] is geboren op 11 februari 1919 in Steenbergen, zoon van Franciscus Petrus Dhaese en Adriana Maria Dekkers [QuMa0018405] (zie VII-be).
Notitie bij Martinus: *Gewettigd op 19-11-1920*
Martinus trouwde, 24 jaar oud, op 25 mei 1943 in Roosendaal met **Maria Dimphna Denissen [Quma0074207]**, 24 jaar oud. Maria is geboren op 17 februari 1919 in Roosendaal, dochter van Adrianus Cornelis Denissen [Quma0074206] en Maria Catharina Schuuring. Maria is overleden op 15 mei 1998 in Roosendaal, 79 jaar oud.

VIII-l Ursula Dijmphna Jacoba Dhaese [QuMa0018406] is geboren op 22 maart 1921 in Roosendaal, dochter van Franciscus Petrus Dhaese en Adriana Maria Dekkers [QuMa0018405] (zie VII-be). Ursula is overleden op 13 januari 2002, 80 jaar oud. Ursula trouwde met **Francois Cornelis Marie De Bruijn**. Francois is geboren op 6 juli 1919 in Roosendaal, zoon van Martinus Johannes De Bruijn en Anna Maria Catharina Merks [QuMa0137806]. Francois is overleden op 20 oktober 2001 in Kapellen (B), 82 jaar oud.

VIII-m Dijmphna Rosalia Louisa Dhaese [QuMa0018406] is geboren op 7 oktober 1922 in Roosendaal, dochter van Franciscus Petrus Dhaese en Adriana Maria Dekkers [QuMa0018405] (zie VII-be). Dijmphna is overleden op 8 september 1995, 72 jaar oud. Dijmphna trouwde met **Jacobus Cornelis Marie De Bruijn**. Jacobus is geboren op 6 juli 1919 in Roosendaal, zoon van Martinus Johannes De Bruijn en Anna Maria Catharina Merks [QuMa0137806]. Jacobus is overleden op 20 oktober 2001 in Kapellen (B), 82 jaar oud.

VIII-n Louisa Rosalia Johanna Dhaese [QuMa0018406] is geboren op 17 januari 1924 in Roosendaal, dochter van Franciscus Petrus Dhaese en Adriana Maria Dekkers [QuMa0018405] (zie VII-be). Louisa is overleden op 2 november 1980 in Essen, 56 jaar oud. Louisa trouwde met **Alphonsus Antonius Alice Vermunt**. Alphonsus is geboren op 5 september 1920 in Roosendaal & Nispen, zoon van Leonardus Ludovicus Vermunt en Catharina Maria Theresia (To) Van Bael. Alphonsus is overleden in 1991, 70 of 71 jaar oud.

VIII-o Petrus Adrianus Maria (Piet) Broeren [QuMa0018406] is geboren op 14 januari 1934 in Roosendaal, zoon van Marinus Godefridus Broeren [QuMa0020204] en Catharina Johanna Dekkers [QuMa0018405] (zie VII-bl). Hij is gedoopt op 15 januari 1934 in Roosendaal. Piet is overleden op 14 maart 1987 in Roosendaal, 53 jaar oud. Hij is begraven op 18 maart 1987 in Roosendaal. Piet trouwde, 27 jaar oud, op 2 mei 1961 in Roosendaal met **Wilhelmina Maria Catharina (Mientje) Jochems [Quma0063405]**, 28 jaar oud. Mientje is geboren op 9 september 1932 in Oude Tonge, dochter van Leonardus Jochems [Quma0063404] en Francina Catharina Van Kampen. Mientje is overleden op 18 oktober 2017 in Roosendaal, 85 jaar oud.

VIII-p Cornelia Wilhelmina Loos [QuMa0018406] is geboren op 5 augustus 1929 in Steenbergen, dochter van Christianus Loos [QuMa0036604] en Anna Maria Aarts [QuMa0018405] (zie VII-bp). Cornelia is overleden op 8 december 1993, 64 jaar oud. Cornelia trouwde met **Antonius Mulders**. Antonius is geboren op 4 oktober 1924. Antonius is overleden op 9 november 2002, 78 jaar oud. Hij is begraven in Welberg.

VIII-q Wilhelmus Cornelis Rommens [QuMa0018406] is geboren op 28 mei 1921 in Wouw, zoon van Cornelis Johannes Rommens [QuMa0135006] en Anna Maria Dekkers [QuMa0018405] (zie VII-bv). Wilhelmus is overleden op 5 maart 1998 in Roosendaal, 76 jaar oud. Wilhelmus trouwde met **Geertruida Maria Kerstens [Quma0063205]**. Geertruida is geboren op 1 juli 1922 in Steenbergen, dochter van Cornelis Marinus Kerstens [QuMa0147207] en Adriana Verbraak [Quma0063204].

VIII-r Adrianus Cornelis Philippus Van Merriënboer [QuMa0036807], zoon van Cornelis Johannes Van Merriënboer [Quma0039204] (zie VII-cj) en Cornelia Gertrudis Uijtdewilligen [QuMa0036806]. Adrianus is overleden op 19 oktober 1971 in Steenbergen. Adrianus trouwde met **Johanna Cornelia Perdaems**.

42 QuMa0000200002

43 QuMa0000300002

VIII-s Robbie Kuipers [QuMa0000200] (afb. 42) is geboren op 17 augustus 1980 in Halsteren [bron: Geboortekaartje], zoon van Christoffel Josephus Maria (Chris) Kuipers [QuMa0000400] en Geertruda Petronella Maria (Gerda) Van Der Wegen [QuMa0000500] (zie VII-ct). Van de geboorte is aangifte gedaan op 18 augustus 1980 [bron: Trouwboekje]. Bij de geboorteaangifte van Robbie was de volgende getuige aanwezig: Joannes (Jan) Schoute (1921-2005). Hij is gedoopt op 2 november 1980 in Halsteren Sint Quirinuskerk [bron: Quirinuskerk].

Beroepen:

	makelaar-taxateur
vanaf 01-01-2018	makelaar-taxateur (Mede-eigenaar van Buuron & Kuipers Makelaars Taxateurs gevestigd te Steenbergen)

Robbie trouwde, 27 jaar oud, op 5 juli 2008 in Steenbergen met **Marieke Anna Frederike Dorothea (Marieke) Maas [QuMa0000300]** (afb. 43), 26 jaar oud, nadat zij op 6 juli 2007 in Steenbergen in ondertrouw zijn gegaan. Het kerkelijk huwelijk vond plaats op 5 juli 2008 in Huijbergen. Marieke is geboren op 4 februari 1982 in Roosendaal & Nispen, dochter van Petrus Johannes Josephus (Piet) Maas [QuMa0000600] en Hermine Petronella (Piem) Hellemons [QuMa0000700].

Beroepen:

	preferred banker
vanaf 01-01-2018	makelaar-taxateur (Mede-eigenaar van Buuron & Kuipers Makelaars Taxateurs gevestigd te Steenbergen)

Getuige bij:

doop Sabine Hermine Mechthilda Frederike Bakx (geb. 2013) [tante moederszijde]

Kinderen van Robbie en Marieke:

44 QuMa0000100010

1 Quinn (Quinn) Kuipers [Quma0000100] (afb. 44), geboren op 30 mei 2011 in Bergen op Zoom Lievensberg Ziekenhuis [bron: Geboortekaartje]. Van de geboorte is aangifte gedaan op 31 mei 2011 [bron: Bergen op Zoom akte]. Bij de geboorteaangifte van Quinn was de volgende getuige aanwezig: Chris Kuipers (geb. 1953) [zie VII-ct] [grootvader vaderszijde]. Hij is gedoopt op 27 november 2011 in

Steenbergen Gummaruskerk [bron: Lourdeskapel van de St. Gummaruskerk om 12:00 uur]. Bij de doop van Quinn waren de volgende getuigen aanwezig: Frederike Hermine Petronella Anna (Freekje) Maas (geb. 1977) [tante moederszijde] en Stefan Kuipers (geb. 1983) [zie VII-ct,2] [oom vaderszijde].

45 QuMa0000100009

2 Luna (Luna) Kuipers [Quma0000100] (afb. 45), geboren op 21 februari 2013 in Rotterdam Sophia Ziekenhuis. Luna is overleden op 21 februari 2013 in Rotterdam Sophia Ziekenhuis, geen dag oud.

46 QuMa0000100001

3 Matz (Matz) Kuipers [Quma0000100] (afb. 46), geboren op 2 juni 2014 in Rotterdam Sophia Ziekenhuis. Hij is gedoopt op 28 december 2014 in Steenbergen. Bij de doop van Matz was de volgende getuige aanwezig: Niels Kuipers (geb. 1988) [zie VII-ct,3] [oom vaderszijde].

Index (1537 personen)

Aalst, Maria Petronella van [Schoonmoeder van VII-ah] VII-ah
Aanraad, Johanna Maria (*10-09-1915) [Partner van VII-u] VII-u; VIII-c
Aanraad, Marinus (*02-10-1886, †22-12-1965) [Schoonvader van VII-u] VII-u
Aarssen, Helena van der (*30-07-1912) [Partner van VI-br] VI-br
Aarssen, Petrus van der [Schoonvader van VI-br] VI-br
Aarts, Adriana (*14-02-1841, †06-06-1923) [Partner van V-s] V-s
Aarts, Adrianus (*20-09-1837, †24-01-1882) [Schoonvader van VI-am] [Schoonvader van VI-ao] VI-am; VI-ao
Aarts, Adrianus Antonius (*03-12-1900) [Zoon van VI-am] **VI-am,1**
Aarts, Anna Maria (*03-10-1877, †28-06-1910) [Partner van VI-ao] VI-ao; VII-bu; VII-bv; VII-bw; VII-bx
Aarts, Anna Maria (*13-01-1902, †02-02-1972) [Nummer VII-bp] **VII-bp**; VIII-p
Aarts, Antonius Cornelis Franciscus (*?-04-1931, †07-01-1933) [Zoon van VII-br] **VII-br,1**
Aarts, Antonius Franciscus (*15-05-1903, †15-12-1964) [Nummer VII-bq] **VII-bq**
Aarts, Cornelis (*04-01-1812) [Schoonvader van V-s] V-s
Aarts, Cornelis Johannes (*10-05-1908) [Zoon van VI-am] **VI-am,6**
Aarts, Dingeman (*05-05-1837, †21-08-1911) [Schoonvader van VI-bf] VI-bf
Aarts, Doodgeboren Kind (levenloos *05-08-1940) [Kind van VII-br] **VII-br,2**
Aarts, Franciscus Antonius (*07-09-1868, †19-01-1937) [Partner van VI-am] VI-am; VII-bp; VII-bq; VII-br; VII-bs

Aarts, Franciscus Petrus (*06-10-1904) [Zoon van VI-am] **VI-am,4**
Aarts, Johanna (*29-11-1843, †10-02-1921) [Schoonmoeder van VI-bf] VI-bf
Aarts, Johanna (*05-07-1887, †11-10-1969) [Partner van VI-bf] VI-bf; VII-co
Aarts, Marinus (*26-10-1873, †25-11-1934) [Schoonvader van VII-j] VII-j
Aarts, Petronella (*14-12-1911, †31-12-1911) [Dochter van VI-am] **VI-am,8**
Aarts, Petronella Maria (*09-05-1913) [Nummer VII-bs] **VII-bs**
Aarts, Petrus Adrianus (*30-07-1906, †12-12-1907) [Zoon van VI-am] **VI-am,5**
Aarts, Petrus Jacobus (*23-02-1910) [Nummer VII-br] **VII-br**
Aarts, Wilhelmina Maria (*15-04-1908, †20-12-1983) [Partner van VII-j] VII-j
Aerden, Anna Cornelia (*24-07-1846, †14-12-1920) [Schoonmoeder van VI-ae] VI-ae
Aken, Gerrit Van (*1798) [Getuige bij geboorteaangifte van IV-r] IV-r
Aken, Leonardus Van (*09-09-1921, †22-09-1989) [Partner van VI-bz] VI-bz
Akkeren, Johanna Van (*26-01-1825, †17-12-1898) [Schoonmoeder van VI-c] VI-c
Akkermans, Cornelis Antonius (*01-02-1903) [Partner van VII-ai] VII-ai
Akkermans, Cornelis Marinus (*09-07-1877, †09-11-1964) [Schoonvader van VII-ai] VII-ai
Amstel, Dijmphna Van (~31-08-1793, †09-08-1885) [Partner van III-d] III-d; IV-l; IV-m; IV-n; IV-o; IV-p; IV-q
Amstel, Petronella Wouters Van (~18-10-1735, †<1793) II-e
Amstel, Wilhelmus Wouters Van (~18-08-1739, †03-01-1812) [Schoonvader van III-d] III-d
Antwerpen, Anna Van [Schoonmoeder van IV-c] IV-c
Arnold, Cornelis Marinus Josephus (*04-12-1931, †22-10-1932) [Zoon van VII-s] **VII-s,1**
Arnold, Josephus Petrus (*1880) [Partner van VII-s] VII-s
As, Pieternella Cornelia Van (*31-08-1879, †04-05-1958) [Schoonmoeder van VII-cp] VII-cp
As, Wilhelmina Van (*1813, †01-08-1853) [Schoonmoeder van V-t] V-t
Augustijn, Wilhelmina (*07-05-1865, †12-06-1948) [Schoonmoeder van VII-bp] VII-bp
Backer, Leonardus Hendricus (*1873) [Schoonvader van VIII-a] VIII-a
Backer, Louise (*06-02-1912) [Partner van VIII-a] VIII-a
Backx, Antonius (*30-05-1829, †23-04-1918) [Schoonvader van VI-aj] VI-aj
Backx, Antonius Cornelis (*25-07-1899, †15-08-1899) [Zoon van VI-aj] **VI-aj,1**
Backx, Antonius Huijbrechts (~03-09-1764, †21-05-1839) [Schoonvader van V-b] V-b
Backx, Cornelia Maria (*30-05-1912) [Dochter van VI-aj] **VI-aj,11**
Backx, Cornelis (*05-09-1869, †20-07-1949) [Partner van VI-aj] VI-aj; VII-av; VII-aw; VII-ax; VII-ay; VII-az; VII-ba
Backx, Johanna Maria (*14-12-1904, †19-01-1905) [Dochter van VI-aj] **VI-aj,7**
Backx, Johannes Jacobus (*14-06-1910, †08-06-1911) [Zoon van VI-aj] **VI-aj,10**
Backx, Kornelis Josephus (*24-09-1861, †18-02-1936) [Getuige bij geboorteaangifte van VI-bx] VI-bx
Backx, Maria Catharina (*25-07-1899) [Nummer VII-av] **VII-av**
Backx, Petronella Maria (*20-07-1906) [Nummer VII-az] **VII-az**
Backx, Wilhelmus Johannes (*20-10-1903, †23-01-1904) [Zoon van VI-aj] **VI-aj,6**
Bael, Catharina Maria Theresia (To) Van [Schoonmoeder van VIII-n] VIII-n
Baelemans, Cornelia (*06-12-1889) [Partner van V-ar] V-ar
Bakker, Anna Maria De [Schoonmoeder van V-p] V-p
Bakx, Adriana Maria (Ad) (*01-11-1933, †11-09-2019) [Nummer VIII-h] **VIII-h**
Bakx, Adrianus (*31-12-1869, †13-02-1870) [Zoon van V-b] **V-b,6**
Bakx, Adrianus (*08-09-1871) [Zoon van V-b] **V-b,7**
Bakx, Antonius (*30-08-1861) [Zoon van V-b] **V-b,1**
Bakx, Antonius Wilhelmus (*18-09-1900, †18-08-1979) [Nummer VII-aw] **VII-aw**
Bakx, Cornelis Adrianus (*08-05-1908) [Nummer VII-ba] **VII-ba**; VIII-h
Bakx, Cornelius Hubrechtsen (*05-05-1830) [Partner van V-b] V-b; VI-a

Bakx, Dimphna Maria (*10-09-1901, †26-11-1961) [Nummer VII-ax] **VII-ax**; VIII-g
Bakx, Doodgeboren Zoon (levenloos *20-08-1864) [Zoon van V-b] **V-b,3**
Bakx, Gertrudis (*10-09-1863) [Nummer VI-a] **VI-a**
Bakx, Henricus (*30-01-1867) [Zoon van V-b] **V-b,4**
Bakx, Jacoba Wilhelmina (*15-05-1868) [Dochter van V-b] **V-b,5**
Bakx, Petronella Catharina (*14-07-1909, †24-08-1999) [Partner van VII-ay] VII-ay
Bakx, Petrus (*23-02-1878, †17-06-1974) [Schoonvader van VII-ay] VII-ay
Bakx, Petrus Gerardus (*04-11-1902) [Nummer VII-ay] **VII-ay**
Bakx, Sabine Hermine Mechthilda Frederike (*15-09-2013) VIII-s
Bartelen, Maria Adriana (*1920, †19-10-2008) [Partner van VII-bm] VII-bm
Bartels, Adrianus Jacobus Maria (*?-12-1947, †26-01-1948) [Zoon van VII-bs] **VII-bs,1**
Bartels, Antonius Bernardus (*1875) [Schoonvader van VII-bs] VII-bs
Bartels, Petrus Rumoldus (*07-06-1912, †26-03-1986) [Partner van VII-bs] VII-bs
Baselier, Petronella (*23-08-1830, †05-10-1904) [Schoonmoeder van V-o] V-o
Bastiaanse, Anna Maria [Partner van VII-al] VII-al
Bastiaanse, Anna Maria (*21-10-1874, †25-10-1956) [Schoonmoeder van VII-ab] VII-ab
Bastiaanse, Joanna (*20-02-1884, †19-04-1963) [Partner van VI-bb] VI-bb; VII-cl
Bastiaanse, Johannes (Jan) (*22-04-1857, †16-09-1932) [Schoonvader van VI-bb] VI-bb
Bastiaansen, Johanna Franssen (~06-03-1797, †19-06-1874) [Schoonmoeder van III-f] III-f
Beens, Hubertus [Partner van VI-bu] VI-bu
Beijsterveldt, Antonie Van [Schoonvader van VII-bj] VII-bj
Beijsterveldt, Jacobus Johannes Van (*1896) [Partner van VII-bj] VII-bj
Beks, Anna Cornelia (*21-05-1864, †19-09-1947) [Schoonmoeder van V-as] V-as
Beljaards, Elizabeth [Schoonmoeder van VI-be] VI-be
Berg, Jacobus Van Den (*16-11-1908, †14-04-1979) [Schoonvader van VIII-b] VIII-b
Berg, Joanna Van Den (*13-10-1826, †07-03-1907) [Schoonmoeder van V-l] V-l
Berg, Kornelis Van Den (*12-04-1888) [Partner van VI-az] VI-az
Berg, Laurens Van Den (*11-08-1860, †11-09-1930) [Schoonvader van VI-az] VI-az
Berg, Maria Elisabeth (Ria) Van Den (*20-06-1934) [Partner van VIII-b] VIII-b
Bergen, Anna Cornelia Van (*02-07-1909) [Partner van VII-bx] VII-bx
Bergen, Joanna Catharina Van (*05-08-1870) [Schoonmoeder van VII-bf] VII-bf
Bergen, Pieter Jan Van (*31-03-1879, †25-01-1976) [Schoonvader van VII-bx] VII-bx
Berghege, Gerard (*18-01-1928, †16-12-1999) [Partner van VII-cs] VII-cs
Bers, Cornelis Christianus Anthonius Van (*1910, †15-05-1953) VII-aw
Besters, Adriana Petronella (*08-04-1927, †21-08-1980) [Nummer VIII-g] **VIII-g**
Besters, Adrianus (*13-11-1895, †03-12-1987) [Partner van VII-ax] VII-ax; VIII-g
Besters, Andreas (*07-09-1925, †16-01-1969) [Zoon van VII-ax] **VII-ax,4**
Besters, Cornelis (*19-02-1864, †21-08-1936) [Schoonvader van VII-ax] VII-ax
Besters, Cornelis Bastiaan (*09-06-1923, †05-08-1996) [Zoon van VII-ax] **VII-ax,2**
Besters, Doodgeboren Kind (levenloos *17-04-1922) [Kind van VII-ax] **VII-ax,1**
Besters, Helena Adriana (*10-06-1924, †17-02-1939) [Dochter van VII-ax] **VII-ax,3**
Besters, Petrus (*02-02-1930, †17-12-1964) [Zoon van VII-ax] **VII-ax,6**
Bie, Maria Catharina Janssen De (~07-03-1723, †17-09-1807) [Schoonmoeder van III-f] III-f
Bielok, Maria (*1798, †23-12-1882) [Partner van III-g] III-g
Bielok, Pieter [Schoonvader van III-g] III-g
Bierkens, Johannes (*30-05-1867, †12-11-1952) [Schoonvader van VII-v] VII-v
Bierkens, Theodorus Adrianus [Partner van VII-v] VII-v
Blaaij, Adriana Cornelia De (~22-01-1809, †27-05-1884) [Nummer IV-g] **IV-g**; V-m
Blaaij, Adriana Cornelia De (*17-04-1842, †22-02-1924) [Nummer V-q] **V-q**; VI-t; VI-u; VI-v; VI-w; VI-x; VI-y; VI-z; VI-aa
Blaaij, Adriana Cornelia De (*16-02-1858, †20-01-1934) [Nummer V-w] **V-w**

Blaaij, Adriana Cornelia De (*05-04-1858, †27-11-1924) [Nummer V-p] **V-p**; VI-s
Blaaij, Adriana Maria Jacoba Johanna De (*12-11-1902, †30-11-1994) [Nummer VI-r] **VI-r**
Blaaij, Angelina Hendriks De (~24-08-1799, †19-12-1877) [Nummer IV-c] **IV-c**; V-d
Blaaij, Anna Maria De (~23-08-1801) [Nummer IV-d] **IV-d**; V-e; V-f; V-g
Blaaij, Anna Maria De (*03-02-1848, †09-03-1935) [Nummer V-t] **V-t**
Blaaij, Christiaan De (*06-02-1811, †05-10-1861) [Nummer IV-h] **IV-h**; V-n; V-o; V-p
Blaaij, Christiaan Adriaan De (*19-05-1884, †01-05-1887) [Zoon van V-n] **V-n,1**
Blaaij, Christianus De (*18-05-1891, †07-04-1892) [Zoon van V-n] **V-n,4**
Blaaij, Cornelia De (*09-06-1875, †28-03-1904) [Dochter van V-u] **V-u,1**
Blaaij, Cornelis De (*23-01-1844, †25-10-1907) [Nummer V-r] **V-r**; VI-ab
Blaaij, Doodgeboren Dochter De (levenloos *12-11-1880) [Dochter van V-u] **V-u,4**
Blaaij, Elizabeth De (*16-03-1857, †14-03-1899) [Partner van V-u] V-u; VI-ac; VI-ad
Blaaij, Gerardus De (*07-10-1850, †16-06-1946) [Nummer V-u] **V-u**; VI-ac; VI-ad
Blaaij, Gerardus De (*09-09-1856, †29-12-1905) [Nummer V-o] **V-o**; VI-q; VI-r
Blaaij, Gerardus Leonardus Marie De (*14-10-1925, †11-10-1999) [Zoon van VI-ad] **VI-ad,1**
Blaaij, Gertrudis De (~20-01-1803, †30-12-1873) [Nummer IV-e] **IV-e**; V-h
Blaaij, Hendrik De (*28-12-1845, †01-11-1920) [Nummer V-s] **V-s**
Blaaij, Hendrik De (*17-05-1850, †12-05-1915) [Nummer V-n] **V-n**; VI-p
Blaaij, Jacoba De (*17-05-1874) [Nummer VI-ab] **VI-ab**; VII-af; VII-ag
Blaaij, Jacoba Maria De (*17-08-1848, †17-11-1874) [Dochter van IV-h] **IV-h,1**
Blaaij, Joanna De (*01-01-1854, †16-06-1926) [Nummer V-v] IV-t; **V-v**; VI-ae; VI-af; VI-ag; VI-ah; VI-ai
Blaaij, Joanna Cornelia De (*01-10-1861, †30-01-1867) [Dochter van IV-h] **IV-h,6**
Blaaij, Joannes De (~04-08-1800) [Zoon van III-b] **III-b,2**
Blaaij, Joannes De (*22-11-1812, †23-12-1823) [Zoon van III-b] **III-b,9**
Blaaij, Johanna Adriana De (*30-11-1904, †16-12-1904) [Dochter van V-o] **V-o,4**
Blaaij, Johanna Adriana Maria De (*22-12-1903, †10-06-1904) [Dochter van V-o] **V-o,3**
Blaaij, Johanna Maria De (*19-12-1876, †31-12-1876) [Dochter van V-u] **V-u,2**
Blaaij, Johanna Marijnissen De (~27-03-1805, †29-01-1881) [Nummer IV-f] **IV-f**; V-i; V-j; V-k; V-l
Blaaij, Maria De (*16-04-1890, †08-07-1982) [Nummer VI-p] **VI-p**; VII-n; VII-o; VII-p
Blaaij, Marijn De (*28-09-1815, †13-08-1889) [Nummer IV-i] **IV-i**; V-q; V-r; V-s; V-t; V-u; V-v; V-w
Blaaij, Marijn De (*31-08-1872, †22-09-1872) [Zoon van V-r] **V-r,1**
Blaaij, Petronella Cornelia Maria De (*25-06-1901) [Nummer VI-q] **VI-q**
Blaaij, Petronilla De (*12-12-1886, †02-03-1923) [Dochter van V-n] **V-n,2**
Blaaij, Petrus (Pieter) De (*19-06-1831, †30-01-1880) [Schoonvader van V-u] V-u
Blaaij, Petrus Marinus De (*06-11-1883) [Nummer VI-ad] **VI-ad**
Blaaij, Petrus Peeters De (*14-02-1739) [Schoonvader van III-b] III-b
Blaaij, Waltherus De (*13-04-1853, †15-12-1926) [Zoon van IV-h] **IV-h,3**
Blaaij, Wilhelmina De (*03-03-1878, †22-02-1909) [Nummer VI-ac] **VI-ac**
Blaeij, Henricus Petrus De (~10-01-1770, †06-04-1844) [Partner van III-b] III-b; IV-c; IV-d; IV-e; IV-f; IV-g; IV-h; IV-i
Blaeij, Petronella De (~17-01-1807, †21-04-1814) [Dochter van III-b] **III-b,6**
Boeren, Cornelia (~09-10-1769, †30-09-1848) [Schoonmoeder van IV-k] IV-k
Bogaerts, Cornelis [Schoonvader van VI-ar] VI-ar
Bogaerts, Josephus (*1871) [Partner van VI-ar] VI-ar
Bogers, Dymphna (*17-12-1859) [Schoonmoeder van VII-c] VII-c
Bogers, Franciscus Petrus (*07-10-1844, †31-08-1932) [Getuige bij geboorteaangifte van VI-bx] [Getuige bij geboorteaangifte van VI-by] VI-bx; VI-by
Bogers, Ludovicus Cornelis Jacobus (*01-02-1914) [Partner van VI-cb] VI-cb

Bogers, Wilhelmus (*19-11-1870) [Schoonvader van VI-cb] VI-cb
Boks, Cornelia Maria (*10-12-1883, †12-10-1965) [Partner van V-al] V-al
Boks, Petrus [Schoonvader van V-al] V-al
Boom, Cornelia Van Den (*28-07-1831) [Schoonmoeder van VI-d] VI-d
Boonman, Piet [Partner van VIII-f] VIII-f
Boot, Antonia Maria (*12-03-1879, †26-03-1919) [Schoonmoeder van VI-bs] [Schoonmoeder van VII-bo] VI-bs; VII-bo
Bosmans, Adriana (*29-06-1873, †30-12-1935) [Schoonmoeder van VI-bo] VI-bo
Bosmans, Adrianus (*16-10-1902, †20-06-1993) [Schoonvader van VI-ca] VI-ca
Bosmans, Wilhelmina Maria (Mientje) (*02-09-1933, †13-05-2014) [Partner van VI-ca] VI-ca
Bosters, Elizabeth (*24-12-1818, †01-08-1885) [Schoonmoeder van IV-r] IV-r
Braadt, Anna (~26-03-1791, †20-05-1858) IV-l
Braat, Johanna Cornelia (*19-03-1877) [Schoonmoeder van VI-bn] VI-bn
Braat, Maria Cornelia (*08-02-1875) [Schoonmoeder van VI-bq] VI-bq
Brand, Adriana Van Den (*18-01-1879, †01-05-1933) [Schoonmoeder van VII-bw] VII-bw
Brand, Dijmphna Van Den (*19-01-1841, †20-05-1872) [Partner van V-m] V-m
Brand, Johannes Jacobs Van Den (~18-02-1807) [Schoonvader van V-m] V-m
Brand, Marinus Van Den (*06-11-1876) [Schoonvader van VII-ce] VII-ce
Brand, Petrus Johannes Van Den (*26-11-1907) [Partner van VII-ce] VII-ce
Branden, Elisabeth (Elly) Van De (*28-08-1934, †16-01-1989) [Partner van VI-cm] VI-cm
Branden, Marinus Martinus Van Den (*13-01-1904, †04-08-1979) [Schoonvader van VI-cm] VI-cm
Brands, Adrianus (*21-05-1865, †08-01-1937) [Schoonvader van VII-n] VII-n
Brands, Petrus Antonius (*04-01-1910) [Partner van VII-n] VII-n
Brehm, Josephus Georgius (*1853) [Getuige bij geboorteaangifte van partner van IV-r] IV-r
Broeckhoven, Johanna Ludovica Van (*10-04-1866, †19-04-1923) [Schoonmoeder van VII-m] VII-m
Broek, Maria van den [Schoonmoeder van VI-br] VI-br
Broekhoven, Elizabet Van (*03-06-1889) [Schoonmoeder van VII-o] VII-o
Broekhoven, Johanna Van (*01-11-1841, †14-02-1913) [Schoonmoeder van VI-ak] [Schoonmoeder van VI-ay] VI-ak; VI-ay
Broeren, Antonius Wilhelmus Petrus (*03-08-1930, †09-09-1930) [Zoon van VII-i] **VII-i,3**
Broeren, Cornelia Anna Josephina (*1944, †24-01-1945) [Dochter van VII-i] **VII-i,5**
Broeren, Cornelia Maria Petronella (*01-01-1935, †07-01-1935) [Dochter van VII-i] **VII-i,4**
Broeren, Cornelis Johannes Adrianus (*?-12-1945, †07-03-1946) [Zoon van VII-i] **VII-i,6**
Broeren, Frank Petrus Arnoldus (Frankie) (*10-10-1945, †10-11-1955) [Zoon van VII-bl] **VII-bl,3**
Broeren, Jacobus Johannes (*16-12-1907, †11-02-1942) [Nummer VII-j] **VII-j**
Broeren, Johanna Maria (Joke) (*29-03-1935, †15-09-1943) [Dochter van VII-bl] **VII-bl,2**
Broeren, Marinus Godefridus (*04-01-1905, †18-03-1981) [Partner van VII-bl] VII-bl; VIII-o
Broeren, Petrus (*13-01-1873, †28-10-1958) [Schoonvader van VII-bl] VII-bl
Broeren, Petrus Adrianus Maria (Piet) (*14-01-1934, †14-03-1987) [Nummer VIII-o] **VIII-o**
Broeren, Stephanus (*20-08-1853, †26-12-1901) [Schoonvader van VI-l] VI-l
Broeren, Stephanus Jacobus (*20-07-1905, †06-02-1948) [Nummer VII-i] **VII-i**
Broeren, Wilhelmus (*14-09-1883, †24-02-1919) [Partner van VI-l] VI-l; VII-i; VII-j
Broeren, Wilhelmus Antonius Adrianus (*01-03-1928, †13-10-1928) [Zoon van VII-i] **VII-i,1**
Broeren, Wilhelmus Antonius Jacobus (*30-05-1929, †06-01-1930) [Zoon van VII-i] **VII-i,2**

Brooijmans, Cornelis Antonius (*17-10-1870, †18-01-1957) [Schoonvader van VII-z] VII-z
Brooijmans, Marinus Petrus (*29-05-1901, †03-05-1970) [Partner van VII-z] VII-z
Broos, Adriana Maria (*03-07-1925, †19-04-2017) [Partner van VI-ce] VI-ce
Broos, Anna Juliana Maria Elisabeth (*28-09-1909, †17-01-1988) [Partner van VII-m] VII-m; VIII-b
Broos, Catharina (*10-02-1810, †08-08-1885) [Schoonmoeder van IV-q] IV-q
Broos, Jacobus (*18-10-1883, †17-06-1957) [Schoonvader van VI-ce] VI-ce
Broos, Petrus (*06-11-1866, †06-01-1957) [Schoonvader van VII-m] VII-m
Broosus, Cornelia Maria (*12-01-1947, †18-05-1965) [Dochter van VII-aj] **VII-aj,2**
Broosus, Maria Dimphena Jacoba (Marja) (*16-11-1941, †21-09-2021) [Nummer VIII-d] **VIII-d**
Broosus, Martinus (*19-11-1909, †07-08-1998) [Partner van VII-aj] VII-aj; VIII-d
Broosus, Petrus Gerardus (*18-03-1876, †02-02-1934) [Schoonvader van VII-aj] VII-aj
Brouwers, Adriana (*05-01-1916) [Dochter van VI-ag] **VI-ag,8**
Brouwers, Adrianus (*29-08-1911, †13-09-1971) [Nummer VII-ap] **VII-ap**
Brouwers, Antonius (*14-06-1876, †22-02-1954) [Partner van VI-ag] VI-ag; VII-am; VII-an; VII-ao; VII-ap; VII-aq; VII-ar
Brouwers, Antonius Adrianus Wilhelmus (*13-01-1941, †21-01-1941) [Zoon van VII-ao] **VII-ao,1**
Brouwers, Catharina Johanna (Toke) (*02-12-1924, †25-10-2016) [Nummer VIII-e] **VIII-e**
Brouwers, Cornelia (*23-04-1924) [Dochter van VI-ag] **VI-ag,13**
Brouwers, Cornelis (*19-09-1909, †24-09-1976) [Nummer VII-ao] **VII-ao**
Brouwers, Elisabeth (*02-09-1920) [Dochter van VI-ag] **VI-ag,11**
Brouwers, Geertruda (*27-11-1921) [Dochter van VI-ag] **VI-ag,12**
Brouwers, Hendrika (*23-07-1919) [Dochter van VI-ag] **VI-ag,10**
Brouwers, Jacoba (*11-05-1917, †16-02-1952) [Nummer VII-ar] **VII-ar**
Brouwers, Johanna (*01-08-1913) [Nummer VII-aq] **VII-aq**
Brouwers, Johanna Maria (*21-06-1908, †26-09-1959) [Nummer VII-an] **VII-an**
Brouwers, Maria Johanna Adriana (*20-10-1905) [Dochter van VI-ag] **VI-ag,3**
Brouwers, Marinus (*22-04-1904) [Zoon van VI-ag] **VI-ag,2**
Brouwers, Petronella (~23-03-1772, †10-10-1849) [Schoonmoeder van IV-j] IV-j
Brouwers, Petronella Maria Jacoba (Nelly) (*13-06-1938, †16-09-2022) [Nummer VIII-f] **VIII-f**
Brouwers, Petrus Jacobus (*18-10-1837, †23-01-1893) [Schoonvader van VI-ag] VI-ag
Brouwers, Petrus Jacobus (*08-04-1903) [Nummer VII-am] **VII-am**; VIII-e; VIII-f
Brugmans, Adriana (*23-02-1860, †30-01-1941) [Schoonmoeder van VI-bh] VI-bh
Bruijn, Adriana De (*07-04-1861, †16-08-1932) [Schoonmoeder van VII-bd] VII-bd
Bruijn, Adriana De (*23-01-1904, †31-05-1905) [Dochter van V-ad] **V-ad,12**
Bruijn, Adriana Cornelia De (*20-03-1920) [Dochter van VI-bg] **VI-bg,4**
Bruijn, Adriana Petronella De (*27-12-1916) [Nummer VII-ac] **VII-ac**
Bruijn, Adriana Petronella De (*14-11-1925, †08-06-1942) [Dochter van VI-bh] **VI-bh,2**
Bruijn, Adrianus De (*29-10-1864, †07-09-1932) [Schoonvader van VII-bk] VII-bk
Bruijn, Adrianus De (*30-10-1896) [Nummer VI-bj] **VI-bj**
Bruijn, Anna Maria De (*09-11-1863, †15-11-1885) [Dochter van IV-m] **IV-m,8**
Bruijn, Antonius Jacobus Gerardus De (*01-01-1933, †28-11-2006) [Zoon van VII-bk] **VII-bk,1**
Bruijn, Antonius Johannes De (*28-08-1894) [Nummer VI-bi] **VI-bi**
Bruijn, Cornelia De (†07-04-1775) [Schoonmoeder van II-a] II-a
Bruijn, Cornelia De (*17-04-1887, †01-07-1979) [Nummer VI-bd] **VI-bd**
Bruijn, Cornelis De (*06-02-1893, †04-04-1976) [Nummer VI-bh] **VI-bh**
Bruijn, Cornelis De (*08-04-1931, †19-07-1931) [Zoon van VI-bj] **VI-bj,2**
Bruijn, Cornelis Johanna De (*26-08-1922) [Dochter van VI-bg] **VI-bg,5**

Bruijn, Dingeman Adrianus De (*18-06-1921) [Zoon van VI-bf] **VI-bf,2**
Bruijn, Dingena De (*11-04-1849, †27-06-1919) [Nummer V-ab] **V-ab**; VI-aw; VI-ax; VI-ay; VI-az; VI-ba; VI-bb
Bruijn, Dingena De (*29-04-1898, †08-11-1941) [Dochter van V-ad] **V-ad,8**
Bruijn, Francois Cornelis Marie De (*06-07-1919, †20-10-2001) [Partner van VIII-l] VIII-l
Bruijn, Geertrui De (*21-04-1854, †19-11-1905) [Nummer V-ac] **V-ac**; VI-bc
Bruijn, Gerardus Johannes De (*31-08-1912) [Zoon van VI-z] **VI-z,2**
Bruijn, Gertruda De (*1895) [Partner van VII-d] VII-d; VIII-a
Bruijn, Gertrudis De (~08-03-1802, †26-01-1892) [Schoonmoeder van V-q] V-q
Bruijn, Jacobus Cornelis Marie De (*06-07-1919, †20-10-2001) [Partner van VIII-m] VIII-m
Bruijn, Jacobus Wilhelmus De (*13-01-1900, †09-03-1991) [Partner van VII-bk] VII-bk
Bruijn, Johanna De (*25-02-1852, †05-07-1856) [Dochter van IV-m] **IV-m,2**
Bruijn, Johanna De (*05-07-1856) [Dochter van IV-m] **IV-m,4**
Bruijn, Johanna Geertruida De (*27-01-1907) [Dochter van V-ad] **V-ad,13**
Bruijn, Johannes De [Schoonvader van II-c] II-c
Bruijn, Johannes (Jan) De (*07-04-1860, †29-06-1935) [Schoonvader van VI-z] VI-z
Bruijn, Johannes De (*24-11-1887, †13-12-1924) [Partner van VI-z] VI-z; VII-ab; VII-ac
Bruijn, Johannes De (*15-06-1922) [Zoon van VI-bh] **VI-bh,1**
Bruijn, Johannes Antonius De (*10-06-1923, †06-11-1931) [Zoon van VI-bj] **VI-bj,1**
Bruijn, Johannes Antonius Cornelis De (*23-05-1914, †01-01-1986) [Nummer VII-cp] **VII-cp**
Bruijn, Johannes Gerardus De (*28-10-1913, †21-04-1914) [Zoon van VI-z] **VI-z,3**
Bruijn, Johannes Gerardus De (*16-02-1919) [Zoon van VI-z] **VI-z,6**
Bruijn, Johannes Marijnissen De (~24-08-1774, †22-09-1846) [Schoonvader van IV-m] IV-m
Bruijn, Johannes Martens De (~20-02-1793, †18-05-1814) [Zoon van II-c] **II-c,1**
Bruijn, Johannes Petrus De (*24-10-1919) [Nummer VII-co] **VII-co**
Bruijn, Johannis De (*07-03-1857, †11-07-1928) [Nummer V-ad] **V-ad**; VI-bd; VI-be; VI-bf; VI-bg; VI-bh; VI-bi; VI-bj; VI-bk
Bruijn, Lambertus De (*24-11-1860, †19-05-1864) [Zoon van IV-m] **IV-m,6**
Bruijn, Laurina De (*08-02-1885, †06-11-1970) [Schoonmoeder van VII-cl] VII-cl
Bruijn, Marinus De (*17-11-1899, †22-09-1900) [Zoon van V-ad] **V-ad,9**
Bruijn, Marinus De (*30-12-1900, †09-03-1902) [Zoon van V-ad] **V-ad,10**
Bruijn, Martinus Janssen De (~19-09-1744, †21-08-1821) [Partner van II-c] II-c
Bruijn, Martinus Johannes De [Schoonvader van VIII-l] [Schoonvader van VIII-m] VIII-l; VIII-m
Bruijn, Petronella De (*18-09-1848) [Schoonmoeder van VI-bg] VI-bg
Bruijn, Petronella De (*09-11-1863, †28-08-1865) [Dochter van IV-m] **IV-m,9**
Bruijn, Petronella Adriana De (*05-03-1902, †03-08-1969) [Nummer VI-bk] **VI-bk**
Bruijn, Petronella Elisabeth De (*27-08-1915) [Dochter van VI-bg] **VI-bg,2**
Bruijn, Pieternella De (*24-11-1860, †28-08-1865) [Dochter van IV-m] **IV-m,7**
Bruijn, Pieternella Adriana De (*04-03-1911, †01-02-1953) [Nummer VII-ab] **VII-ab**
Bruijn, Rochus De (*18-10-1821, †01-05-1902) [Partner van IV-m] IV-m; V-ab; V-ac; V-ad
Bruijn, Rochus De (*06-03-1890, †24-01-1971) [Nummer VI-bf] **VI-bf**; VII-co
Bruijn, Rochus Wilhelmus De (*17-03-1918, †14-06-2000) [Nummer VII-cq] **VII-cq**
Bruijn, Wilhelmina Cornelia De (*07-03-1918, †22-09-1918) [Dochter van VI-z] **VI-z,5**
Bruijn, Wilhelmina Maria De (*26-12-1888) [Nummer VI-be] **VI-be**; VII-cm; VII-cn
Bruijn, Wilhelmus De (*04-10-1891) [Nummer VI-bg] **VI-bg**; VII-cp; VII-cq
Bruijn, Wilhelmus De (*11-12-1922) [Zoon van VI-bf] **VI-bf,3**
Bruijn, Willemina De (*25-06-1857, †20-12-1897) [Schoonmoeder van VI-u] VI-u
Bruijnseels, Johannes Baptist (*12-06-1833) VI-bc

Buijs, Cornelis (*23-09-1856, †29-03-1902) [Schoonvader van VII-bb] VII-bb
Buijs, Cornelis (*15-09-1886) [Partner van VII-bb] VII-bb
Buijsen, Anna (*02-07-1854, †15-08-1932) [Schoonmoeder van VI-f] VI-f
Buren, Piet van [Partner van VI-cg] VI-cg
Buron, Cornelia (*01-09-1892, †05-09-1932) [Partner van V-ar] V-ar; VI-cg; VI-ch; VI-ci
Buron, Franciscus (Frans) (*01-11-1860, †17-03-1934) [Schoonvader van V-ar] V-ar
Buuron, Dorothea Johanna (Door) (*21-04-1898, †13-02-1955) [Schoonmoeder van VI-cl] VI-cl
Clarijs, Elisabeth Helena (*31-08-1915, †21-06-1999) [Partner van VII-bo] VII-bo
Clarijs, Leonardus Gerardus (*18-05-1908, †30-09-1944) [Partner van VI-bs] VI-bs; VII-cs
Clarijs, Leonardus Johannes Marinus (*25-10-1942, †08-05-1945) [Zoon van VI-bs] **VI-bs,3**
Clarijs, Maria Antonia Cornelia (*29-04-1938, †22-07-1938) [Dochter van VI-bs] **VI-bs,1**
Clarijs, Maria Cornelia Theresia (*06-07-1939) [Nummer VII-cs] **VII-cs**
Clarijs, Marijn (*30-03-1880, †02-10-1964) [Schoonvader van VI-bs] [Schoonvader van VII-bo] VI-bs; VII-bo
Clijnen, Cornelia [Getuige bij doop van partner van II-d] II-d
Clijnen, Joanna Adriaensse Cornelisse (~01-02-1703, †>1760) [Schoonmoeder van II-d] II-d
Cools, Leonardus (*02-09-1850, †05-09-1929) [Schoonvader van VI-ad] VI-ad
Cools, Maria Cornelia (*13-08-1896) [Partner van VI-ad] VI-ad
Dam, Adriana (*24-10-1845, †1912) [Schoonmoeder van VI-aa] VI-aa
Dam, Johanna Cornelissen (~23-08-1780, †18-07-1865) [Schoonmoeder van IV-b] IV-b
Dam, Petronella (*17-01-1882) [Schoonmoeder van VII-ad] [Schoonmoeder van VII-y] VII-y; VII-ad
Danen, Cornelis VII-i
Deckers, Adrianus Jacobs (~11-02-1764, †18-01-1811) [Partner van III-c] III-c; IV-j; IV-k
Deckers, Cornelis Adriaens (~03-02-1802) [Zoon van III-c] **III-c,3**
Deckers, Jacobus Adriaens (~03-12-1739, †16-02-1793) [Schoonvader van III-c] III-c
Deckers, Johanna Adriaens (*05-11-1805, †08-06-1895) [Schoonmoeder van V-y] V-y
Deckers, Johannes Adriaens (~25-09-1803) [Zoon van III-c] **III-c,4**
Deijkers, Johanna Catharina (*23-08-1897, †22-06-1994) VI-v
Deijkers, Maria Wilhelmina [Schoonmoeder van VII-q] VII-q
Dekkers, Adriana (*06-04-1868, †11-06-1931) [Nummer VI-aj] **VI-aj**; VII-av; VII-aw; VII-ax; VII-ay; VII-az; VII-ba
Dekkers, Adriana (*02-02-1877, †28-07-1969) [Schoonmoeder van VII-by] VII-by
Dekkers, Adriana (*19-03-1898) [Dochter van V-z] **V-z,8**
Dekkers, Adriana Cornelia (*24-02-1841, †23-12-1843) [Dochter van IV-j] **IV-j,3**
Dekkers, Adriana Maria (*21-12-1900, †07-03-1978) [Nummer VII-be] **VII-be**; VIII-k; VIII-l; VIII-m; VIII-n
Dekkers, Adriana Maria (*16-08-1903, †11-01-1970) [Nummer VII-bk] **VII-bk**
Dekkers, Adrianus (*04-12-1805, †03-07-1867) [Schoonvader van V-x] V-x
Dekkers, Adrianus (*01-01-1843, †13-04-1929) [Nummer V-y] **V-y**
Dekkers, Adrianus (*07-08-1908, †16-10-1908) [Zoon van VI-ak] **VI-ak,8**
Dekkers, Adrianus Antonius (*22-02-1904, †27-12-1907) [Zoon van VI-ao] **VI-ao,3**
Dekkers, Adrianus Cornelis (*31-12-1914) [Zoon van VI-aq] **VI-aq,4**
Dekkers, Adrianus Jacobus (*21-10-1908) [Nummer VII-bx] **VII-bx**
Dekkers, Adrianus Johannes (*18-03-1870, †29-05-1941) [Nummer VI-al] **VI-al**; VII-bi; VII-bj; VII-bk; VII-bl; VII-bm; VII-bn; VII-bo
Dekkers, Adrianus Johannes (*25-01-1908) [Zoon van VI-ap] **VI-ap,4**
Dekkers, Anna Maria (*17-03-1831, †26-05-1875) [Schoonmoeder van VI-am] VI-am

Dekkers, Anna Maria (*22-04-1839, †17-12-1905) [Nummer V-x] **V-x**; VI-aj; VI-ak; VI-al; VI-am; VI-an; VI-ao; VI-ap; VI-aq
Dekkers, Anna Maria (*05-04-1896, †14-10-1925) [Nummer VII-bc] **VII-bc**; VIII-i
Dekkers, Anna Maria (*30-05-1900, †05-04-1950) [Nummer VII-bi] **VII-bi**
Dekkers, Anna Maria (*19-06-1902, †23-03-1994) [Nummer VII-bv] **VII-bv**; VIII-q
Dekkers, Anna Maria (*11-03-1913) [Dochter van VI-aq] **VI-aq,3**
Dekkers, Anthonius Ludovicus (*18-12-1908, †01-12-1979) [Nummer VII-bm] **VII-bm**
Dekkers, Antonia Cornelia (*28-11-1922) [Dochter van VI-aq] **VI-aq,8**
Dekkers, Antonius (*20-02-1837, †22-02-1929) [Partner van V-x] V-x; VI-aj; VI-ak; VI-al; VI-am; VI-an; VI-ao; VI-ap; VI-aq
Dekkers, Antonius (*13-05-1904, †26-05-1989) [Nummer VII-bf] **VII-bf**
Dekkers, Antonius (*25-01-1907) [Nummer VII-bz] **VII-bz**
Dekkers, Antonius (*02-04-1909) [Nummer VII-cb] **VII-cb**
Dekkers, Antonius Franciscus (*16-02-1906) [Nummer VII-bw] **VII-bw**
Dekkers, Antonius Franciscus (*27-10-1908) [Partner van VII-aq] VII-aq
Dekkers, Antonius Ludovicus (*05-07-1906, †25-11-1907) [Zoon van VI-al] **VI-al,5**
Dekkers, Arnoldus Cornelis (*15-01-1847, †11-08-1898) [Nummer V-aa] **V-aa**
Dekkers, Arnoldus Cornelis (*13-01-1919) [Zoon van VI-aq] **VI-aq,6**
Dekkers, Arnoldus Johannes (*08-11-1914) [Zoon van VI-al] **VI-al,10**
Dekkers, Catharina Johanna (*02-05-1905, †17-02-1996) [Nummer VII-bl] **VII-bl**; VIII-o
Dekkers, Cornelia (*11-07-1889) [Nummer VI-at] **VI-at**
Dekkers, Cornelia (*20-11-1906, †09-05-1907) [Dochter van VI-ak] **VI-ak,7**
Dekkers, Cornelia (*08-02-1913, †10-06-1992) [Nummer VII-bh] **VII-bh**
Dekkers, Cornelia Maria (*14-08-1871) [Nummer VI-am] **VI-am**; VII-bp; VII-bq; VII-br; VII-bs
Dekkers, Cornelis (*28-01-1874, †07-11-1950) [Nummer VI-ao] **VI-ao**; VII-bu; VII-bv; VII-bw; VII-bx
Dekkers, Cornelis (*29-07-1884, †22-06-1915) [Zoon van V-z] **V-z,2**
Dekkers, Cornelis Marinus (*13-11-1910) [Nummer VII-cc] **VII-cc**
Dekkers, Dijmphina (*25-03-1891) [Nummer VI-au] **VI-au**
Dekkers, Dimphna Maria (*03-11-1872, †26-02-1924) [Nummer VI-an] **VI-an**; VII-bt
Dekkers, Dimphna Petronella (*24-08-1911) [Nummer VII-bn] **VII-bn**
Dekkers, Doodgeboren Kind (levenloos *07-02-1905) [Kind van VI-ao] **VI-ao,4**
Dekkers, Doodgeboren Kind (levenloos *21-12-1909) [Kind van VI-ao] **VI-ao,7**
Dekkers, Doodgeboren Kind (levenloos *26-04-1933) [Kind van VII-by] **VII-by,1**
Dekkers, Doodgeboren Zoon (levenloos *11-08-1840) [Zoon van IV-j] **IV-j,2**
Dekkers, Doodgeboren Zoon (levenloos *18-02-1903) [Zoon van VI-ak] **VI-ak,5**
Dekkers, Elisabeth (*15-04-1910, †08-02-1979) [Nummer VII-bg] **VII-bg**
Dekkers, Elisabeth Maria (*29-12-1901) [Nummer VII-bj] **VII-bj**
Dekkers, Jacoba (*16-11-1886) [Nummer VI-as] **VI-as**
Dekkers, Jacobus (*30-03-1799, †26-02-1878) [Nummer IV-j] **IV-j**; V-x; V-y; V-z; V-aa
Dekkers, Jacobus (*10-02-1875, †05-01-1916) [Nummer VI-ap] **VI-ap**; VII-by; VII-bz; VII-ca
Dekkers, Jacobus (*12-02-1893) [Zoon van V-z] **V-z,6**
Dekkers, Johanna (*15-06-1894, †01-07-1980) [Nummer VII-bb] **VII-bb**
Dekkers, Johanna (*28-11-1899) [Nummer VI-av] **VI-av**; VII-cd
Dekkers, Johanna (*06-09-1909) [Dochter van VI-ap] **VI-ap,5**
Dekkers, Johanna Cornelia (*01-03-1920) [Dochter van VI-aq] **VI-aq,7**
Dekkers, Johannes (*31-01-1876, †27-05-1957) [Nummer VI-aq] **VI-aq**; VII-cb; VII-cc
Dekkers, Johannes (*23-09-1898, †27-09-1925) [Nummer VII-bd] **VII-bd**; VIII-j
Dekkers, Johannes (*02-05-1905, †18-12-1978) [Nummer VII-by] **VII-by**
Dekkers, Johannes (*24-04-1908, †04-05-1918) [Zoon van V-z] **V-z,10**

Dekkers, Johannes Arnoldus (*07-06-1844, †09-03-1935) [Nummer V-z] **V-z**; VI-ar; VI-as; VI-at; VI-au; VI-av
Dekkers, Johannes Cornelis (*13-08-1916) [Zoon van VI-aq] **VI-aq,5**
Dekkers, Ludovicus Cornelis (*05-11-1912, †01-03-1985) [Nummer VII-bo] **VII-bo**
Dekkers, Maria (*17-04-1896, †23-10-1944) [Dochter van V-z] **V-z,7**
Dekkers, Maria (*28-03-1904) [Dochter van VI-ap] **VI-ap,1**
Dekkers, Maria Catharina (*18-07-1877, †29-07-1877) [Dochter van V-x] **V-x,10**
Dekkers, Maria Catharina (*23-08-1884, †02-10-1884) [Dochter van V-x] **V-x,14**
Dekkers, Marinus (*02-10-1878, †16-09-1880) [Zoon van V-x] **V-x,11**
Dekkers, Marinus (*06-11-1880, †28-11-1880) [Zoon van V-x] **V-x,12**
Dekkers, Martinus (Martien) (~01-08-1800, †12-01-1892) [Nummer IV-k] **IV-k**
Dekkers, Peter Johannes (*18-05-1924) [Nummer VIII-j] **VIII-j**
Dekkers, Petronella (*06-04-1868, †21-07-1868) [Dochter van V-x] **V-x,2**
Dekkers, Petronella (*06-12-1880) [Nummer VI-ar] **VI-ar**
Dekkers, Petronella (*30-11-1881, †24-12-1910) [Dochter van V-x] **V-x,13**
Dekkers, Petronella Maria (*03-04-1901) [Nummer VII-bu] **VII-bu**
Dekkers, Petronella Maria (*11-10-1913, †06-04-1914) [Dochter van VI-al] **VI-al,9**
Dekkers, Petrus (*11-03-1869, †13-03-1919) [Nummer VI-ak] **VI-ak**; VII-bb; VII-bc; VII-bd; VII-be; VII-bf; VII-bg; VII-bh
Dekkers, Petrus Cornelis (*26-07-1915) [Nummer VII-ca] **VII-ca**
Dekkers, Petrus Johannes (*1868) [Schoonvader van VII-aq] VII-aq
Dekkers, Wilhelmus Jacobus (*22-07-1916) [Zoon van VI-al] **VI-al,11**
Delhez, Marijn (*12-09-1859) [Getuige bij geboorteaangifte van VI-by] VI-by
Demmers, Antonius (*07-05-1833, †12-05-1874) [Schoonvader van VI-g] VI-g
Demmers, Johanna Maria Catharina (*21-02-1898) [Nummer VII-c] **VII-c**
Demmers, Johannes (*18-10-1869) [Partner van VI-g] VI-g; VII-c
Denissen, Adrianus Cornelis (*21-01-1894) [Schoonvader van VIII-k] VIII-k
Denissen, Maria Dimphna (*17-02-1919, †15-05-1998) [Partner van VIII-k] VIII-k
Dhaese, Anna Maria Adriana (*16-06-1937, †21-06-2004) [Dochter van VII-be] **VII-be,7**
Dhaese, Antonius Gerardus Josephus (*29-10-1935, †?-12-1997) [Zoon van VII-be] **VII-be,6**
Dhaese, Dijmphna Rosalia Louisa (*07-10-1922, †08-09-1995) [Nummer VIII-m] **VIII-m**
Dhaese, Doodgeboren Kind (levenloos *03-01-1951) [Kind van VII-au] **VII-au,1**
Dhaese, Franciscus Petrus (*30-08-1887, †28-03-1958) [Partner van VII-be] VII-be; VIII-k; VIII-l; VIII-m; VIII-n
Dhaese, Gregorius Augustunus Maria Alphonsius (*1946, †01-05-1949) [Zoon van VII-be] **VII-be,8**
Dhaese, Johanna Petronella Francisca (*06-05-1925, †23-03-1958) [Dochter van VII-be] **VII-be,5**
Dhaese, Louisa Rosalia Johanna (*17-01-1924, †02-11-1980) [Nummer VIII-n] **VIII-n**
Dhaese, Martinus Johannes (*11-02-1919) [Nummer VIII-k] **VIII-k**
Dhaese, Ursula Dijmphna Jacoba (*22-03-1921, †13-01-2002) [Nummer VIII-l] **VIII-l**
Dhaeze, Francies (*01-10-1841, †19-03-1913) [Schoonvader van VII-be] VII-be
Dierks, Johanna Maria [Schoonmoeder van VII-v] VII-v
Dijk, Apolonia Van [Schoonmoeder van V-e] V-e
Dijk, Maria Van (*08-07-1873, †13-03-1942) [Schoonmoeder van VII-bl] VII-bl
Dirken, Johanna (*23-08-1888) [Schoonmoeder van VII-u] VII-u
Dirven, Cornelia [Schoonmoeder van VII-az] VII-az
Disco, Cornelia (*12-04-1835, †25-05-1911) [Schoonmoeder van VI-j] [Schoonmoeder van VI-k] VI-j; VI-k
Domburg, Jacomina van [Nummer V-a] **V-a**
Domburg, Maria Van (*30-11-1827, †05-10-1877) [Nummer V-b] **V-b**; VI-a
Domburgh, Hendrik Van (~24-10-1798) [Partner van IV-a] IV-a; V-a; V-b

Domburgh, Marijnis Van (~03-07-1767, †07-12-1801) [Schoonvader van IV-a] IV-a
Dominicus, Dimphna (*28-03-1879, †03-09-1974) [Schoonmoeder van VII-aj] VII-aj
Donkers, Anna Maria Catharina (*06-04-1840, †12-02-1920) [Partner van V-e] V-e; VI-b
Donkers, Johannes [Schoonvader van V-e] V-e
Doormaal, Adriana Van (*02-03-1845, †09-03-1917) [Partner van V-f] V-f; VI-c; VI-d; VI-e; VI-f
Doormaal, Catharina Maria Van (*07-03-1912, †30-11-2002) [Partner van VI-bn] VI-bn
Doormaal, Cornelis Adrianus Van (*15-04-1880) [Schoonvader van VI-bn] VI-bn
Doormaal, Doodgeboren Zoon Van (levenloos *04-01-1909) [Zoon van VI-ac] **VI-ac,1**
Doormaal, Doodgeboren Zoon Van (levenloos *04-01-1909) [Zoon van VI-ac] **VI-ac,2**
Doormaal, Joannes Van (~19-07-1800, †24-11-1856) [Schoonvader van V-f] V-f
Doormaal, Johannes Van (*30-04-1872) [Partner van VI-ac] VI-ac
Doormaal, Theodorus Van (*01-01-1835, †17-01-1913) [Schoonvader van VI-ac] VI-ac
Dorst, Anna Maria Cornelia Van (*05-07-1903) [Partner van VII-aw] VII-aw
Dorst, Catharina Van (*16-08-1870) [Schoonmoeder van VI-au] VI-au
Dorst, Johannes Van (*30-06-1843, †02-11-1915) [Schoonvader van VI-ap] VI-ap
Dorst, Johannes Cornelis Van (*29-12-1915, †28-09-2002) [Partner van VII-ck] VII-ck
Dorst, Maria Van (*11-01-1880) [Partner van VI-ap] VI-ap; VII-by; VII-bz; VII-ca
Eekelen, Adriana Van (*08-11-1897, †12-02-1942) [Schoonmoeder van VII-ch] VII-ch
Eekelen, Gerardus Van (*18-01-1889, †15-02-1962) [Schoonvader van VII-ch] VII-ch
Eekelen, Johanna Van (*18-10-1916, †22-07-1995) [Partner van VII-ch] VII-ch
Eekelen, Maria Dijmphna Van (*01-04-1877) [Schoonmoeder van VII-ay] VII-ay
Eijsermans, Adriana Dirckx (~31-03-1788, †18-01-1855) [Schoonmoeder van IV-g] IV-g
Eijsermans, Gerardus Geertsen (~28-08-1692, †10-01-1764) [Getuige bij geboorteaangifte van partner van II-d] II-d
Elst, Adriana (*31-07-1841, †06-08-1918) [Nummer V-h] **V-h**; VI-i; VI-j; VI-k
Elst, Bernardus Jans (~01-05-1777) [Schoonvader van IV-e] IV-e
Elst, Hendrik (*19-06-1839, †11-08-1839) [Zoon van IV-e] **IV-e,1**
Elst, Petrus Joannes (*09-04-1803, †05-05-1886) [Partner van IV-e] IV-e; V-h
Ernest, Catharina (*08-08-1864) [Partner van VI-w] VI-w; VII-x; VII-y
Ernest, Jacoba (*20-02-1913) [Partner van VII-aw] VII-aw
Ernest, Petrus (*15-07-1875, †07-12-1945) [Schoonvader van VII-aw] VII-aw
Ernest, Pieter (*12-05-1832, †14-12-1904) [Schoonvader van VI-w] VI-w
Etten, Adriana Van (*25-11-1833, †04-04-1912) [Dochter van IV-c] **IV-c,2**
Etten, Anna Cornelia Van (*01-03-1837, †01-05-1839) [Dochter van IV-c] **IV-c,3**
Etten, Cornelia Van (*01-08-1875) [Schoonmoeder van VII-am] VII-am
Etten, Jacobus Van ([]16-09-1786) [Schoonvader van IV-c] IV-c
Etten, Jacobus Van (*21-01-1832) [Nummer V-d] **V-d**
Etten, Pieter Jacobs Van (~08-03-1785, †21-12-1864) [Partner van IV-c] IV-c; V-d
Franken, Cornelia (†10-02-1795) III-a
Franken, Lucia [Schoonmoeder van III-a] III-a
Frederickx, Cornelia Matthijssen (~16-02-1767, †03-06-1830) [Schoonmoeder van IV-n] IV-n
Gaans, Kornelis Van (*25-01-1823, †30-08-1896) [Getuige bij geboorteaangifte van partner van V-am] V-am
Gaans, Maria Van (*11-09-1868, †29-01-1947) [Schoonmoeder van VII-l] VII-l
Gaans, Maria Catharina Van (*09-01-1877) [Schoonmoeder van VII-an] VII-an
Gaans, Susanna Van (*19-03-1859, †23-08-1951) [Schoonmoeder van V-am] V-am
Gaens, Dijmphna Jacobs Van (~14-04-1744, †27-12-1797) I
Gastel, Arnoldus Van (~30-03-1763, †14-10-1845) [Schoonvader van IV-j] IV-j
Gastel, Cornelia Petronella Van (*20-10-1905) [Partner van VII-am] VII-am; VIII-e; VIII-f
Gastel, Frans Van [Partner van VIII-h] VIII-h
Gastel, Jacobus Van (*22-11-1876) [Schoonvader van VII-am] VII-am

Gastel, Petronella Van (*26-02-1807, †14-08-1854) [Partner van IV-j] IV-j; V-x; V-y; V-z; V-aa
Geel, Adrianus Van (*28-03-1884, †30-10-1966) [Schoonvader van VI-cg] VI-cg
Geel, Petrus Adrianus Cornelis Van (*22-07-1914, †03-11-1944) [Partner van VI-cg] VI-cg
Geerden, Pieternella (*13-04-1864, †09-03-1936) [Schoonmoeder van VI-z] VI-z
Geers, Anna (*13-07-1857, †16-02-1946) [Schoonmoeder van VI-ai] VI-ai
Geers, Cornelis (*23-03-1886, †13-10-1968) [Schoonvader van VII-ac] VII-ac
Geers, Franciscus Petrus (*19-10-1917) [Partner van VII-ac] VII-ac
Geerts, Anna Cornelia (~04-01-1777, †24-09-1822) [Schoonmoeder van IV-n] IV-n
Gelens, Godefridus [Schoonvader van VII-cm] VII-cm
Gelens, Johannes Hendrikus (*1911) [Partner van VII-cm] VII-cm
Gelten, Anna (*08-01-1899) [Partner van VI-bi] VI-bi
Gelten, Marinus (*28-08-1871) [Schoonvader van VI-bi] VI-bi
Geritz, Franciscus Cornelis (*07-08-1904) [Nummer VII-l] **VII-l**
Geritz, Johann Jacob (*14-07-1875, †02-03-1944) [Partner van VI-m] VI-m; VII-k; VII-l
Geritz, Johanna (*12-11-1900) [Dochter van VI-m] **VI-m,1**
Geritz, Johannes Franciscus (*11-09-1901, †03-10-1901) [Zoon van VI-m] **VI-m,2**
Geritz, Johannes Franciscus (*12-07-1903) [Nummer VII-k] **VII-k**
Geritz, Peter Johann [Schoonvader van VI-m] VI-m
Geus, Cornelia De (*01-10-1911) [Partner van VII-t] VII-t
Ginderen, Anna Maria Van (*15-11-1841, †13-02-1910) [Schoonmoeder van VI-al] VI-al
Ginneken, Cornelis Van [Schoonvader van II-e] II-e
Ginneken, Gerardus Cornelissen Van (~05-10-1750, †<24-06-1824) [Partner van II-e] II-e
Ginneken, Johanna Huijbrechts Van (~16-12-1805, †20-01-1891) [Schoonmoeder van IV-p] IV-p
Gladdines, Maria (Riet) (*21-07-1920, †30-07-1991) [Getuige bij doop van partner van VII-ct] VII-ct
Goderie, Antonetta Maria (*14-11-1884, †25-12-1915) [Schoonmoeder van VII-bx] VII-bx
Goetstouwers, Maria Catharina (*21-02-1839, †06-09-1907) [Schoonmoeder van VI-at] VI-at
Goolberg, Cornelia Van De (*31-01-1887, †02-04-1983) [Schoonmoeder van VI-cg] VI-cg
Goorden, Catharina (*13-10-1859, †14-11-1943) [Partner van V-z] V-z; VI-ar; VI-as; VI-at; VI-au; VI-av
Goorden, Jacobus (*16-07-1833, †24-08-1914) [Schoonvader van V-z] V-z
Goorden, Johanna (*09-05-1846, †24-06-1927) [Schoonmoeder van VI-ap] VI-ap
Goossens, Adrianus (*23-08-1866, †23-05-1948) [Schoonvader van VII-bq] VII-bq
Goossens, Maria Cornelia (*28-03-1905, †30-05-1992) [Partner van VII-bq] VII-bq
Goossens, Wilhelmina Cornelia (*13-12-1869, †02-04-1944) [Schoonmoeder van VII-bk] VII-bk
Gorissen, Petronella Peeters (~19-03-1776, †17-04-1811) III-c
Govaerts, Maria Catharina (*11-08-1811, †27-02-1887) [Schoonmoeder van V-j] V-j
Graaf, Adrianus De [Schoonvader van VII-az] VII-az
Graaf, Antonia de [Schoonmoeder van V-ag] V-ag
Graaf, Antonius De (*11-08-1902) [Partner van VII-az] VII-az
Graaf, Maria De [Schoonmoeder van VI-av] VI-av
Groen, Christiaan De (*03-07-1898) [Partner van VI-q] VI-q
Groen, Cornelia Maria Adriana Johanna De (*05-07-1925, †03-02-1929) [Dochter van VI-q] **VI-q,1**
Groen, Doodgeboren Zoon De (levenloos *28-03-1934) [Zoon van VI-q] **VI-q,2**
Groen, Jacobus De (*14-03-1865, †05-08-1937) [Schoonvader van VI-q] VI-q

Groesen, Petronella [Schoonmoeder van VII-cm] VII-cm
Groffen, Ludovicus (*02-05-1899) [Partner van VII-c] VII-c
Groffen, Wilhelmus (*29-02-1860, †03-03-1942) [Schoonvader van VII-c] VII-c
Hack, Petronella (*11-09-1889) [Schoonmoeder van VIII-e] VIII-e
Haes, Petronella De [Schoonmoeder van II-e] II-e
Hal, Maria Anna Van (*10-10-1918) [Partner van VII-ca] VII-ca
Ham, Adriana Van (*1907) [Nummer VII-v] **VII-v**
Ham, Antonia Van (*30-01-1905, †27-09-1905) [Dochter van VI-v] **VI-v,1**
Ham, Antonia Adriana Johanna Van (*24-01-1909, †10-11-1979) [Nummer VII-w] **VII-w**
Ham, Johannes Van (*16-11-1878) [Partner van VI-v] VI-v; VII-v; VII-w
Ham, Wilhelmus Van (*26-01-1846) [Schoonvader van VI-v] VI-v
Hartmans, Cornelis (~1786) [Schoonvader van IV-i] IV-i
Hartmans, Willemina (*14-12-1814, †16-04-1902) [Partner van IV-i] IV-i; V-q; V-r; V-s; V-t; V-u; V-v; V-w
Hayette, Maria Celina (*29-09-1898, †22-05-1972) [Schoonmoeder van VI-cn] VI-cn
Heeren, Adrianus (*1889) [Schoonvader van VI-bt] VI-bt
Heeren, Catharina [Schoonmoeder van VII-ag] VII-ag
Heeren, Johanna (*01-11-1915) [Partner van VI-bt] VI-bt
Heeren, Marinus Johannes [Partner van VII-as] VII-as
Heijnen, Gertha Johanna (*30-03-1913) [Partner van VII-cc] VII-cc
Heijnen, Johanna (*23-09-1892, †31-01-1973) [Partner van VI-bh] VI-bh
Heijnen, Johannes (*19-11-1860, †10-08-1949) [Schoonvader van VI-bh] VI-bh
Hellemons, Hermine Petronella (Piem) (*28-10-1952, †27-01-2010) [Schoonmoeder van VIII-s] VIII-s
Hellemons, Johanna (Janske) (*07-06-1882, †12-07-1959) [Schoonmoeder van VII-bg] VII-bg
Helmons, Antonij (*20-07-1866, †14-03-1933) [Schoonvader van V-as] V-as
Helmons, Elisabeth Wilhelmina (*18-12-1894, †10-05-1973) [Partner van V-as] V-as; VI-cj; VI-ck; VI-cl; VI-cm; VI-cn
Hendriks, Adriana [Schoonmoeder van VII-bj] VII-bj
Herel, Adriana Johanna Van (*13-10-1902, †19-12-1924) [Dochter van VI-j] **VI-j,2**
Herel, Adriana Petronella Van (*09-03-1916, †24-05-1916) [Dochter van VI-k] **VI-k,3**
Herel, Adrianus Johannes Maria (Adje) Van (*11-10-1940, †16-10-1946) [Zoon van VII-h] **VII-a,1**
Herel, Cornelia Adriana Van (*18-04-1901) [Dochter van VI-j] **VI-j,1**
Herel, Cornelia Adriana Van (*23-08-1911, †08-09-1911) [Dochter van VI-k] **VI-k,1**
Herel, Cornelis Van (*13-04-1840, †09-03-1917) [Schoonvader van VI-j] [Schoonvader van VI-k] VI-j; VI-k
Herel, Cornelis Adrianus (Cor) Van (*23-08-1912, †19-02-1985) [Nummer VII-h] VII-a; **VII-h**
Herel, Cornelis Johannes Van (*26-09-1903, †11-10-1903) [Zoon van VI-j] **VI-j,3**
Herel, Cornelis Johannes Van (*11-12-1904) [Zoon van VI-j] **VI-j,4**
Herel, Geertruida Cornelia Van (*29-06-1913, †07-06-2002) [Nummer VII-f] **VII-f**
Herel, Johanna A. Van (*29-06-1913) [Dochter van VI-j] **VI-j,8**
Herel, Johanna Adriana (Jo) Van (*18-09-1915, †03-11-1983) [Nummer VII-g] **VII-g**
Herel, Johannes (Jan) Van (*02-08-1875, †11-09-1950) [Partner van VI-k] VI-k; VII-h
Herel, Johannes Van (*25-03-1911) [Zoon van VI-j] **VI-j,6**
Herel, Marinus (Marijn) Van (*24-04-1872, †17-03-1963) [Partner van VI-j] VI-j; VII-f; VII-g
Herel, Petrus Johannes Van (*12-12-1905) [Zoon van VI-j] **VI-j,5**
Hertogh, Cornelis (*23-05-1832, †15-11-1881) [Schoonvader van VI-d] VI-d
Hertogh, Johannes Christianus Jacobus (*24-04-1862) [Partner van VI-d] VI-d
Hezemans, Johannes (*11-10-1841, †06-05-1904) [Schoonvader van VII-af] VII-af

Hezemans, Maria (*30-01-1894) [Partner van VII-af] VII-af
Hoendervangers, Johanna Catharina (To) (*25-07-1919, †31-10-1998) [Schoonmoeder van VII-ct] VII-ct
Holdrinet, Frans [Partner van VII-g] VII-g
Hoogh, Anna Maria De [Schoonmoeder van VI-bd] VI-bd
Hooijdonck, Johanna Van (*21-07-1882) [Schoonmoeder van VII-ce] VII-ce
Hooijdonk, Maria Helena Van (*05-03-1840, †1912) [Schoonmoeder van V-aj] V-aj
Hopmans, Maria Catharina (*24-11-1833, †13-11-1901) [Schoonmoeder van VI-aj] VI-aj
Hopmans, Maria Catharina (*23-12-1879, †06-07-1950) [Schoonmoeder van VII-cj] VII-cj
Hoppenbrouwers, Adriana (*01-09-1843, †07-06-1844) [Dochter van IV-d] **IV-d,5**
Hoppenbrouwers, Adriana Maria (*18-02-1918, †14-08-1950) [Nummer VII-b] **VII-b**
Hoppenbrouwers, Adrianus (~08-02-1792, †21-03-1862) [Partner van IV-d] IV-d; V-e; V-f; V-g
Hoppenbrouwers, Adrianus (*08-11-1844) [Zoon van IV-d] **IV-d,6**
Hoppenbrouwers, Anna Cornelia (*14-09-1867) [Dochter van V-g] **V-g,2**
Hoppenbrouwers, Anna Maria Catharina (*27-02-1865) [Dochter van V-e] **V-e,1**
Hoppenbrouwers, Anna Maria Catharina (*28-08-1866) [Nummer VI-g] **VI-g**; VII-c
Hoppenbrouwers, Anna Maria Dijmphna (*17-04-1871) [Dochter van V-g] **V-g,4**
Hoppenbrouwers, Antonius Cornelis (*12-06-1874) [Zoon van V-e] **V-e,6**
Hoppenbrouwers, Antonius Marinus (*27-12-1872, †14-06-1873) [Zoon van V-e] **V-e,5**
Hoppenbrouwers, Cornelia Petronella (*06-08-1871, †08-01-1958) [Schoonmoeder van VI-bw] VI-bw
Hoppenbrouwers, Dimphna Johanna (*18-03-1877) [Dochter van V-e] **V-e,7**
Hoppenbrouwers, Franciscus (*21-02-1894) [Zoon van VI-h] **VI-h,2**
Hoppenbrouwers, Hendricus Aloisius (*09-08-1869, †11-08-1869) [Zoon van V-e] **V-e,3**
Hoppenbrouwers, Hendrik (*06-05-1838, †17-11-1893) [Nummer V-f] **V-f**; VI-c; VI-d; VI-e; VI-f
Hoppenbrouwers, Jacobus Adrianus (*04-04-1874, †12-09-1938) [Nummer VI-e] **VI-e**; VII-a; VII-b
Hoppenbrouwers, Joannes (*29-09-1865, †05-01-1919) [Nummer VI-c] **VI-c**
Hoppenbrouwers, Johanna Adriana (*13-07-1888, †07-11-1935) [Nummer VI-f] **VI-f**
Hoppenbrouwers, Johanna Maria (*15-06-1869) [Dochter van V-f] **V-f,3**
Hoppenbrouwers, Johannes (Jan) (*05-10-1913) [Nummer VIII-a] **VIII-a**
Hoppenbrouwers, Johannes Baptist Jacobus (*15-10-1907, †22-03-1908) [Zoon van VI-c] **VI-c,1**
Hoppenbrouwers, Johannes Christoffel (*29-12-1868) [Nummer VI-h] **VI-h**; VII-d; VII-e
Hoppenbrouwers, Johannes Jacobs [Schoonvader van IV-d] IV-d
Hoppenbrouwers, Julia Cornelia (*14-09-1867) [Dochter van V-e] **V-e,2**
Hoppenbrouwers, Louisa Maria (*03-12-1896) [Dochter van VI-h] **VI-h,3**
Hoppenbrouwers, Marijn (*23-01-1841) [Nummer V-g] **V-g**; VI-g; VI-h
Hoppenbrouwers, Marijn (*07-05-1892) [Nummer VII-d] **VII-d**; VIII-a
Hoppenbrouwers, Petronella (*23-07-1867) [Nummer VI-d] **VI-d**
Hoppenbrouwers, Petronella (*01-10-1909, †02-06-2005) [Schoonmoeder van VIII-b] VIII-b
Hoppenbrouwers, Petrus (*10-01-1835) [Zoon van IV-d] **IV-d,1**
Hoppenbrouwers, Petrus Jacobus (*05-01-1877) [Zoon van V-f] **V-f,5**
Hoppenbrouwers, Petrus Nicolaas (*26-05-1874) [Zoon van V-g] **V-g,5**
Hoppenbrouwers, Petrus Nicolaas (*07-08-1911, †20-04-1980) [Nummer VII-e] **VII-e**
Hoppenbrouwers, Pieter (*21-12-1835) [Nummer V-e] **V-e**; VI-b
Hoppenbrouwers, Pieter Adriaan (*28-09-1870) [Nummer VI-b] **VI-b**
Hoppenbrouwers, Wilhelmina Antonetta Maria (Mien) (*24-02-1912, †22-03-1985) [Nummer VII-a] **VII-a**; VII-h
Horians, Johannes [Partner van VI-y] VI-y

Horians, Josephus [Schoonvader van VI-y] VI-y
Horst, Pieternella Van Der (*31-12-1833, †21-05-1908) [Schoonmoeder van VI-w] VI-w
Huijben, Maria [Schoonmoeder van IV-a] IV-a
Huijgens, Johanna Willemse (†14-11-1793) [Schoonmoeder van II-b] II-b
Huijps, Cornelia (~08-10-1805, †11-07-1886) [Schoonmoeder van V-m] V-m
Huijps, Johanna (*24-04-1812, †01-10-1875) [Schoonmoeder van V-m] V-m
Huijsmans, Adriana Petronella (*1923) [Nummer VII-cn] **VII-cn**
Huijsmans, Adrianus (*18-09-1890) [Partner van VI-be] VI-be; VII-cm; VII-cn
Huijsmans, Adrianus Christiaens (~19-08-1796) [Schoonvader van IV-g] IV-g
Huijsmans, Anthonia Cornelia (*1924, †28-08-1924) [Dochter van VI-be] **VI-be,4**
Huijsmans, Anthonij (*1866, †16-01-1946) [Schoonvader van VI-be] VI-be
Huijsmans, Catharina (*19-10-1896) [Partner van VI-bj] VI-bj
Huijsmans, Doodgeboren Zoon (levenloos *11-07-1931) [Zoon van VI-be] **VI-be,5**
Huijsmans, Elizabeth Adriana (*15-06-1919, †09-03-1992) [Nummer VII-cm] **VII-cm**
Huijsmans, Jacobus (*26-06-1836) [Partner van IV-g] IV-g
Huijsmans, Johanna (*21-07-1861, †15-05-1896) [Schoonmoeder van VI-s] VI-s
Huijsmans, Johannes Antonius (*12-04-1921, †08-03-1994) [Zoon van VI-be] **VI-be,2**
Husson, Gerardus Franciscus V-ar
IJzermans, Adriana (Jaan) (*27-12-1879, †08-01-1961) [Schoonmoeder van VI-bx] VI-bx
IJzermans, Cornelia (*31-10-1839, †22-08-1881) IV-h
Ineveld, Petrus Van (*11-11-1845) [Schoonvader van VI-x] VI-x
Innevelt, Anna Catharina Van (*18-05-1872, †14-04-1902) [Partner van VI-x] VI-x; VII-z; VII-aa
Iriks, Geertruida (*16-10-1896, †13-05-1973) [Schoonmoeder van VIII-g] VIII-g
Jacobs, Joanna (*07-11-1862, †27-05-1935) [Schoonmoeder van VII-bi] VII-bi
Jans, Marie-Louise (*1881) [Schoonmoeder van VIII-a] VIII-a
Jansen, Adriana Petronilla (*19-07-1862, †31-08-1922) [Partner van V-ad] V-ad; VI-bd; VI-be; VI-bf; VI-bg; VI-bh; VI-bi; VI-bj; VI-bk
Jansen, Antonius (*1854) [Getuige bij geboorteaangifte van partner van V-am] V-am
Jansen, Elizabeth [Schoonmoeder van III-g] III-g
Jansen, Hendrika Catharina Maria (*23-11-1903) [Partner van VII-l] VII-l
Jansen, Johanna (~20-12-1807, †16-10-1850) [Schoonmoeder van V-ab] V-ab
Jansen, Josina (Sien) (*30-11-1895, †06-10-1963) [Schoonmoeder van VII-cq] VII-cq
Jansen, Maria (*17-05-1859, †01-04-1952) [Schoonmoeder van VI-q] VI-q
Jansen, Rumoldus Andreas (*04-10-1867, †09-10-1940) [Schoonvader van VII-l] VII-l
Jansen, Willem (*31-10-1834, †01-01-1912) [Schoonvader van V-ad] V-ad
Janssen, Adrianus [Schoonvader van VII-ao] VII-ao
Janssen, Adrianus (*14-03-1846, †20-11-1932) [Schoonvader van VI-u] [Schoonvader van VII-ab] VI-u; VII-ab
Janssen, Adrianus Johannes (*03-06-1947, †01-02-1953) [Zoon van VII-ab] **VII-ab,1**
Janssen, Cornelia (*16-06-1914) [Partner van VII-ao] VII-ao
Janssen, Maria Cornelia (*27-01-1881, †25-12-1943) [Partner van VI-u] VI-u; VII-s; VII-t; VII-u
Janssen, Martinus (*21-08-1904, †01-02-1953) [Partner van VII-ab] VII-ab
Janssens, Antonius Maria Alphonsus (*06-06-1882) [Partner van V-ah] V-ah
Janssens, Paulus [Schoonvader van V-ah] V-ah
Jaspers, Jacobus (*29-11-1904) [Partner van VII-ag] VII-ag
Jaspers, Petronella (*20-03-1849, †24-02-1929) [Schoonmoeder van VI-ab] VI-ab
Jaspers, Petrus [Schoonvader van VII-ag] VII-ag
Jochems, Adriana (*29-01-1913, †2005) [Partner van VII-cl] VII-cl
Jochems, Leonardus (*03-02-1901, †25-07-1975) [Schoonvader van VIII-o] VIII-o
Jochems, Nicolaas (*08-09-1880, †29-09-1966) [Schoonvader van VII-cl] VII-cl

Jochems, Wilhelmina Maria Catharina (Mientje) (*09-09-1932, †18-10-2017) [Partner van VIII-o] VIII-o
Jong, Adriaan De (*20-05-1822, †18-05-1913) [Schoonvader van V-o] V-o
Jong, Adriana Anna Cornelia De (*11-02-1865, †25-12-1946) [Partner van V-o] V-o; VI-q; VI-r
Jong, Cornelia De (*07-05-1881, †14-11-1881) [Dochter van V-k] **V-k,4**
Jong, Cornelia De (*05-08-1884, †28-08-1884) [Dochter van V-k] **V-k,5**
Jong, Cornelia Antoinetta Petronella Maria (Corrie) De (*03-09-1946, †22-03-2001) [Dochter van VI-by] **VI-by,1**
Jong, Cornelis De (*13-08-1879, †27-02-1947) [Nummer VI-n] **VI-n**; VII-m
Jong, Cornelis Marijnissen De (~05-03-1809, †30-06-1877) [Schoonvader van V-k] V-k
Jong, Doodgeboren Kind De (levenloos *16-05-1940) [Kind van VII-m] **VII-m,2**
Jong, Doodgeboren Kind De (levenloos *07-10-1944) [Kind van VII-m] **VII-m,3**
Jong, Franciscus Hubertus De (*20-04-1908, †27-03-1978) [Nummer VII-m] **VII-m**; VIII-b
Jong, Frans Jan De (*16-03-1841, †15-03-1904) [Partner van V-k] V-k; VI-m; VI-n
Jong, Johanna De (*13-03-1875, †05-02-1947) [Nummer VI-m] **VI-m**; VII-k; VII-l
Jong, Kornelis (Kees) De (*28-06-1885, †07-02-1984) [Partner van V-am] V-am; VI-bx; VI-by; VI-bz
Jong, Leendert (Leen) De (*11-02-1860, †20-12-1943) [Schoonvader van V-am] V-am
Jong, Leonardus Marinus (Leo) De (*27-05-1920, †22-05-1996) [Nummer VI-by] **VI-by**
Jong, Maria De (*07-05-1877, †01-09-1877) [Dochter van V-k] **V-k,2**
Jong, Marinus Lambertus (Rinus) De (*18-11-1929, †24-12-2012) [Zoon van V-am] **V-am,4**
Jong, Petronella Susanna (Nellie) De (*14-07-1917, †05-03-2003) [Nummer VI-bx] **VI-bx**; VII-ct
Jong, Petrus Gerardus Cornelis (Piet) De (*11-06-1932, †01-02-2017) [Nummer VIII-b] **VIII-b**
Jong, Susanna De (*11-01-1926) [Nummer VI-bz] **VI-bz**
Jongeneelen, Christiaan (*18-08-1875) [Schoonvader van VI-bk] VI-bk
Jongeneelen, Petrus Gerardus (*24-12-1901, †1976) [Partner van VI-bk] VI-bk
Jongeneelen, Pieternella (*20-12-1892, †23-03-1973) [Schoonmoeder van VII-ae] VII-ae
Jongenelen, Cornelia [Schoonmoeder van VI-n] VI-n
Jongh, Adriana Antonia Jacoba (Ad) De (*30-01-1944, †25-08-2013) [Nummer VIII-c] **VIII-c**
Jongh, Adriana Cornelia De (*26-07-1896, †24-03-1897) [Dochter van VI-t] **VI-t,1**
Jongh, Adriana Cornelia De (*10-09-1899, †16-12-1992) [Nummer VII-z] **VII-z**
Jongh, Adriana Cornelia De (*30-06-1906) [Dochter van VI-u] **VI-u,4**
Jongh, Adriana Geertruida De (*17-08-1898, †08-10-1916) [Dochter van VI-t] **VI-t,3**
Jongh, Adriana Wilhelmina De (*01-03-1908, †17-02-1999) [Nummer VII-ad] **VII-ad**
Jongh, Adrianus Gerardus De (*12-02-1904) [Nummer VII-t] **VII-t**
Jongh, Adrianus Johannes De (*21-06-1910) [Nummer VII-y] **VII-y**
Jongh, Anna Cornelia De (*30-09-1900, †16-12-1992) [Nummer VII-aa] **VII-aa**
Jongh, Anna Cornelia Peeters De (~29-04-1776, †18-02-1864) [Schoonmoeder van IV-f] IV-f
Jongh, Cornelia De (*12-11-1882, †12-10-1970) [Nummer VI-z] **VI-z**; VII-ab; VII-ac
Jongh, Cornelia Maria De (*18-03-1919) [Dochter van VI-u] **VI-u,6**
Jongh, Cornelis De (*18-06-1877, †05-03-1951) [Zoon van V-q] **V-q,7**
Jongh, Cornelius Jacobs De (~12-06-1762, †30-12-1830) [Partner van II-f] II-f; III-g
Jongh, Doodgeboren Dochter De (levenloos *05-06-1826) [Dochter van III-g] **III-g,1**
Jongh, Doodgeboren Kind De (levenloos *02-04-1946) [Kind van VII-ae] **VII-ae,2**
Jongh, Elisabeth De (*09-07-1827, †29-05-1832) [Dochter van III-g] **III-g,2**
Jongh, Geertruida De (*10-09-1904, †27-04-1916) [Dochter van VI-t] **VI-t,7**
Jongh, Geertruida De (*01-09-1913) [Dochter van VI-aa] **VI-aa,5**

Jongh, Geertruida Cornelia De (*15-01-1903, †12-10-1903) [Dochter van VI-t] **VI-t,6**
Jongh, Geertruij De (*30-10-1871, †20-02-1929) [Nummer VI-v] **VI-v**; VII-v; VII-w
Jongh, Gerard De (*23-12-1839, †03-04-1929) [Partner van V-q] V-q; VI-t; VI-u; VI-v; VI-w; VI-x; VI-y; VI-z; VI-aa
Jongh, Gerard De (*16-07-1874, †27-12-1958) [Nummer VI-x] **VI-x**; VII-z; VII-aa
Jongh, Gerardus (Geert) De (*28-10-1910, †09-03-1990) [Nummer VII-ae] **VII-ae**
Jongh, Gerardus Adrianus De (*05-07-1902) [Zoon van VI-u] **VI-u,2**
Jongh, Gerardus Petrus De (*12-04-1901, †11-08-1901) [Zoon van VI-t] **VI-t,5**
Jongh, Gerardus Petrus De (*08-04-1902, †08-05-1902) [Zoon van VI-x] **VI-x,3**
Jongh, Gerardus Petrus De (*13-11-1907) [Zoon van VI-w] **VI-w,2**
Jongh, Hendrikus De (*14-12-1872, †22-04-1956) [Nummer VI-w] **VI-w**; VII-x; VII-y
Jongh, Jacobus De (*06-04-1884, †04-04-1970) [Nummer VI-aa] **VI-aa**; VII-ad; VII-ae
Jongh, Jacobus De (*28-09-1917, †06-11-1932) [Zoon van VI-aa] **VI-aa,8**
Jongh, Jacobus Marijnis De (~26-07-1734, †28-02-1820) [Schoonvader van II-f] II-f
Jongh, Johanna De (*12-11-1900) [Partner van VII-k] VII-k
Jongh, Johanna Maria De (*24-10-1914) [Dochter van VI-aa] **VI-aa,6**
Jongh, Johannes De [Partner van VII-cn] VII-cn
Jongh, Johannes De (*25-03-1912) [Nummer VII-u] **VII-u**; VIII-c
Jongh, Johannes De (*12-04-1916) [Zoon van VI-aa] **VI-aa,7**
Jongh, Johannes Jacobus De (*08-01-1912, †03-11-1913) [Zoon van VI-aa] **VI-aa,4**
Jongh, Johannis De (*11-04-1881, †25-02-1946) [Zoon van V-q] **V-q,9**
Jongh, Lambertus Cornelissen De (*19-04-1793, †17-11-1868) [Nummer III-g] **III-g**
Jongh, Leendert De (*28-04-1869, †22-09-1949) [Nummer VI-t] **VI-t**; VII-q; VII-r
Jongh, Leonardus De (~15-12-1798, †28-06-1851) [Schoonvader van V-q] V-q
Jongh, Leonardus De (*28-01-1866, †29-03-1905) [Schoonvader van VII-k] VII-k
Jongh, Maria Catharina De (*10-09-1904, †21-09-1904) [Dochter van VI-t] **VI-t,8**
Jongh, Maria Catharina Cornelia De (†19-12-1939) [Dochter van VII-t] **VII-t,1**
Jongh, Maria Wilhelmina De (*16-03-1920) [Dochter van VI-u] **VI-u,7**
Jongh, Marijnus De (*21-07-1790) [Zoon van II-f] **II-f,1**
Jongh, Marinus De (*12-09-1870, †24-02-1953) [Nummer VI-u] **VI-u**; VII-s; VII-t; VII-u
Jongh, Marinus Fredericus (Rien) De (*05-02-1941, †25-04-2012) [Zoon van VII-t] **VII-t,2**
Jongh, Martinus De (*18-05-1921) [Zoon van VI-aa] **VI-aa,10**
Jongh, Petronella De (*16-08-1897) [Nummer VII-q] **VII-q**
Jongh, Petronella Johanna (Nel) De (*09-11-1944, †07-02-2006) [Dochter van VII-ae] **VII-ae,1**
Jongh, Petronella Maria De (*22-12-1919) [Dochter van VI-aa] **VI-aa,9**
Jongh, Petrus De (*22-10-1905) [Nummer VII-x] **VII-x**
Jongh, Petrus Gerardus Andreas De (*29-11-1899) [Nummer VII-r] **VII-r**
Jongh, Wilhelmina De (*07-09-1879, †12-10-1939) [Nummer VI-y] **VI-y**
Jongh, Wilhelmina Adriana De (*26-03-1901, †27-12-1993) [Nummer VII-s] **VII-s**
Jongh, Wilhelmina Maria De (*09-03-1909, †07-02-1923) [Dochter van VI-aa] **VI-aa,2**
Jongh, Willemijna De (*08-02-1876, †14-02-1876) [Dochter van V-q] **V-q,6**
Jongmans, Cornelis (~20-01-1741) [Schoonvader van III-e] III-e
Jongmans, Johanna (~23-11-1797) [Partner van III-e] III-e
Jonkers, Adriana Maria (*17-07-1913) [Partner van VII-r] VII-r
Jonkers, Petrus Johannes (*01-05-1882, †21-09-1967) [Schoonvader van VII-r] VII-r
Kampen, Francina Catharina Van (*28-07-1908, †24-05-1980) [Schoonmoeder van VIII-o] VIII-o
Kar, Anna Cornelia Van Der (*03-05-1831, †28-03-1861) [Schoonmoeder van V-u] V-u
Karremans, Johanna Catharina (*04-03-1872, †15-08-1942) [Schoonmoeder van VI-bm] VI-bm
Kasteel, Cornelis Van De (*26-01-1876, †14-10-1962) [Schoonvader van VI-cc] VI-cc
Kasteel, Wilhelmina Cornelia Van De (*23-06-1917) [Partner van VI-cc] VI-cc

Kasteele, Dimphna Van De (*16-02-1873, †16-06-1938) [Partner van VI-ak] VI-ak; VII-bb; VII-bc; VII-bd; VII-be; VII-bf; VII-bg; VII-bh
Kasteele, Elizabet Van De (*09-06-1878, †09-05-1929) [Partner van VI-ay] VI-ay; VII-cj; VII-ck
Kasteele, Johannes (Jan) Van De (*19-03-1831, †25-06-1879) [Schoonvader van VI-ak] [Schoonvader van VI-ay] VI-ak; VI-ay
Kerremans, Petronella (*07-08-1872, †22-04-1953) [Schoonmoeder van VII-z] VII-z
Kerstens, Adrianus Rumoldus (*02-09-1874, †14-09-1959) [Schoonvader van VI-bo] VI-bo
Kerstens, Antonius (*07-07-1869, †23-02-1952) [Schoonvader van VII-by] VII-by
Kerstens, Cornelia (*20-12-1880, †11-01-1973) [Partner van VI-aq] VI-aq; VII-cb; VII-cc
Kerstens, Cornelis (*25-11-1853, †01-04-1887) [Schoonvader van VI-aq] VI-aq
Kerstens, Cornelis Marinus (*30-12-1877, †09-06-1962) [Schoonvader van VIII-q] VIII-q
Kerstens, Geertruida Maria (*01-07-1922) [Partner van VIII-q] VIII-q
Kerstens, Johanna (*24-09-1844, †11-06-1926) [Schoonmoeder van VI-ac] VI-ac
Kerstens, Johannes Cornelis (*25-04-1913, †25-04-2006) [Partner van VI-bo] VI-bo
Kerstens, Maria Hendrika (*05-08-1903, †23-10-1996) [Partner van VII-by] VII-by
Kieboom, Albert Gerrit (*08-08-1871) [Partner van V-ag] V-ag
Kieboom, Antonia Thomen (~17-10-1711) [Schoonmoeder van II-e] II-e
Kieboom, Cornelis Willem [Schoonvader van V-ag] V-ag
Klaassen, Catharina (*24-10-1882) VI-ac
Klaassen, Christina Janssen (*1793, †13-10-1832) IV-d
Klundert, Anna Cornelia (Kee) Van De (*19-02-1857, †21-03-1936) [Schoonmoeder van VI-bb] VI-bb
Kock, Maria De (*12-03-1858, †23-03-1894) [Schoonmoeder van VII-bb] VII-bb
Koen, Adriana Jacoba Johanna (*19-01-1914) [Partner van VII-cf] VII-cf
Koen, Elizabeth (*12-06-1833, †25-05-1884) [Schoonmoeder van V-af] V-af
Koen, Johannes Marinus (*10-03-1887, †20-07-1959) [Schoonvader van VII-cf] VII-cf
Koens, Antonius (*22-10-1825, †04-08-1906) [Schoonvader van VI-au] VI-au
Koens, Cornelis (*08-04-1894, †12-01-1975) [Partner van VI-au] VI-au
Koevoets, Johanna (*02-05-1854, †24-09-1937) [Schoonmoeder van VI-aq] VI-aq
Kok, Susanna De (*09-05-1871, †31-01-1939) [Schoonmoeder van VII-bq] VII-bq
Konings, Adriana Cornelia (*12-08-1909) [Nummer VII-ag] **VII-ag**
Konings, Anna Maria (*11-02-1922) [Dochter van VII-af] **VII-af,1**
Konings, Cornelia Johanna (*19-04-1902, †20-12-1902) [Dochter van VI-ab] **VI-ab,2**
Konings, Cornelis (*28-06-1904, †14-06-1905) [Zoon van VI-ab] **VI-ab,3**
Konings, Jacobus Cornelis (*16-07-1906) [Zoon van VI-ab] **VI-ab,4**
Konings, Johanna [Schoonmoeder van VI-bt] VI-bt
Konings, Johannes (*31-03-1829, †19-06-1881) [Schoonvader van VI-ab] VI-ab
Konings, Johannes (*25-03-1898) [Nummer VII-af] **VII-af**
Konings, Petronella (*03-11-1813) [Partner van IV-b] IV-b; V-c
Konings, Walterus Wouters (~21-03-1781, †10-11-1860) [Schoonvader van IV-b] IV-b
Konings, Wilhelmus (*31-12-1865, †27-04-1914) [Partner van VI-ab] VI-ab; VII-af; VII-ag
Kools, Anna Maria (*16-05-1830) [Schoonmoeder van VI-aw] VI-aw
Kouters, Benedictus (*19-05-1870) [Schoonvader van VI-bm] VI-bm
Kouters, Marinus Paulus Adrianus (Martijn) (*26-09-1904, †02-08-1986) [Partner van VI-bm] VI-bm
Kraaijbeek, Cornelius (Kees) (*29-08-1923, †19-08-2002) [Partner van VIII-g] VIII-g
Kraaijbeek, Leonardus (*28-04-1891, †03-11-1977) [Schoonvader van VIII-g] VIII-g
Kriesels, Hendrik (*1865) [Getuige bij geboorteaangifte van partner van IV-r] IV-r
Krijger, Eduard Gerard De (*1920) [Partner van VII-ar] VII-ar
Krijger, Theophile De [Schoonvader van VII-ar] VII-ar
Krijns, Clara [Schoonmoeder van III-e] III-e

Krom, Maria Catharina De (*17-09-1852, †15-01-1913) [Schoonmoeder van V-aq] V-aq
Kuijstermans, Helena (*25-09-1867, †11-06-1904) [Schoonmoeder van VI-bl] VI-bl
Kuipers, Christoffel (Christ) (*21-10-1919, †10-06-1983) [Schoonvader van VII-ct] VII-ct
Kuipers, Christoffel Josephus Maria (Chris) (*21-03-1953) [Partner van VII-ct] VII-ct; VIII-s; VIII-s,1
Kuipers, Luna (Luna) (*21-02-2013, †21-02-2013) [Dochter van VIII-s] **VIII-s,2**
Kuipers, Matz (Matz) (*02-06-2014) [Zoon van VIII-s] VII-ct,3; **VIII-s,3**
Kuipers, Niels (Niels) (*09-08-1988) [Zoon van VII-ct] **VII-ct,3**; VIII-s,3
Kuipers, Petronella Clasina Maria (Nelly) (*04-01-1948, †21-05-2022) [Getuige bij doop van zoon van VII-ct] VII-ct,2
Kuipers, Quinn (Quinn) (*30-05-2011) [Zoon van VIII-s] VII-ct; VII-ct,2; **VIII-s,1**
Kuipers, Robbie (*17-08-1980) [Nummer VIII-s] **VIII-s**
Kuipers, Stefan (*15-01-1983) [Zoon van VII-ct] **VII-ct,2**; VIII-s,1
Kuistermans, Anna Maria (*01-05-1838, †14-11-1917) [Schoonmoeder van V-ad] V-ad
Laanen, Adriana (*28-01-1850, †24-07-1921) [Partner van IV-s] IV-s; V-ao; V-ap; V-aq; V-ar; V-as
Laanen, Adriana (*29-05-1870, †19-11-1952) [Schoonmoeder van VII-aw] VII-aw
Laanen, Joanna (*01-12-1825) [Schoonmoeder van IV-s] IV-s
Laanen, Johannes Cornelis (*07-09-1912, †09-03-1974) [Partner van VII-bh] VII-bh
Laanen, Petrus (*09-04-1885, †04-04-1987) [Schoonvader van VII-bh] VII-bh
Lambooij, Gerardus (*1795) [Partner van IV-l] IV-l
Lambooij, Johannes [Schoonvader van IV-l] IV-l
Lambrechts, Geertruida (*09-11-1872, †12-05-1936) [Partner van V-ae] V-ae
Lambrechts, Johannes (*08-04-1832, †09-01-1902) [Schoonvader van V-ae] V-ae
Landsbergen, Henricus [Schoonvader van VI-cj] VI-cj
Landsbergen, Johanna Maria Petronella (Riet) (*04-11-1923, †26-11-2008) [Partner van VI-cj] VI-cj
Laros, Maria (*30-09-1924, †10-04-2005) [Partner van VI-ch] VI-ch
Latum, Anna Cornelia Van (*23-01-1846) [Dochter van IV-n] **IV-n,1**
Latum, Antonius Van (*12-09-1814, †03-08-1858) [Partner van IV-n] IV-n
Latum, Dijmphna Van (*06-05-1851, †22-09-1860) [Dochter van IV-n] **IV-n,3**
Latum, Doodgeboren Dochter Van (levenloos *20-02-1854) [Dochter van IV-n] **IV-n,4**
Latum, Doodgeboren Zoon Van (levenloos *21-04-1850) [Zoon van IV-n] **IV-n,2**
Latum, Pieter Jan Van [Schoonvader van IV-n] IV-n
Laurijssen, Johannes Baptist (*27-07-1816, †25-04-1871) [Schoonvader van VI-c] VI-c
Laurijssen, Marie Louise (*02-11-1866, †16-04-1941) [Partner van VI-c] VI-c
Lauwen, Elisabeth (*25-02-1858) [Schoonmoeder van VII-af] VII-af
Lauwreijssens, Anna Catharina (~04-02-1774, †23-09-1809) [Schoonmoeder van IV-e] IV-e
Lazaroms, Cornelis (*01-11-1831) [Partner van V-a] V-a
Lazaroms, Dingeman (†15-04-1844) [Schoonvader van V-a] V-a
Leest, Cornelia Adriana Van (*08-06-1876, †08-08-1951) [Partner van VI-e] VI-e; VII-a; VII-b
Leest, Petrus (Pieter) Van (*01-07-1836, †25-08-1919) [Schoonvader van VI-e] VI-e
Leijdekkers, Maria Cornelia (*1874) [Schoonmoeder van VII-aq] VII-aq
Ligtenberg, Geertruida (*25-03-1905) [Partner van VII-bf] VII-bf
Ligtenberg, Kornelis Adriaan (*04-04-1864, †11-02-1947) [Schoonvader van VII-bf] VII-bf
Linders, Dingena Engelen (~19-07-1788, †16-08-1873) [Schoonmoeder van IV-m] IV-m
Linders, Jacobus (Jack) (†03-12-2006) [Partner van VII-p] VII-p
Linders, Joanna Engelen (~31-05-1786, †01-11-1859) [Schoonmoeder van V-i] V-i
Lips, Hendrik [Schoonvader van V-d] V-d
Lips, Jacoba Hendrica (*1825) [Partner van V-d] V-d
List, Jacoba Cornelia van der [Schoonmoeder van V-al] V-al

Lodiers, Petronella (*28-01-1836, †04-10-1911) [Schoonmoeder van VI-t] VI-t
Lonck, Elisabeth Claessen (~20-09-1694) [Schoonmoeder van I] I
Looijen, Adriaen Gabriels (~04-04-1689, †28-04-1770) [Schoonvader van II-b] II-b
Looijen, Wilhelmina (~28-06-1740, †27-09-1820) [Partner van II-b] II-b
Loon, Anna Cornelia Van (~01-10-1804, †26-06-1844) [Schoonmoeder van V-g] V-g
Loon, Barbara Janssen Van (~12-12-1807, †13-03-1894) [Partner van IV-k] IV-k
Loon, Joannis (Jan) Van (~18-04-1762, †11-08-1835) [Schoonvader van IV-k] IV-k
Loon, Sebastianus (Bastiaan) Van (~18-12-1727, †20-05-1788) [Getuige bij doop van partner van IV-k] IV-k
Loos, Antonius Cornelis (*08-06-1934, †23-08-1934) [Zoon van VII-bp] **VII-bp,3**
Loos, Christianus (*21-11-1899, †25-03-1972) [Partner van VII-bp] VII-bp; VIII-p
Loos, Cornelia Wilhelmina (*05-08-1929, †08-12-1993) [Nummer VIII-p] **VIII-p**
Loos, Cornelis Antonius (*28-06-1933, †18-01-1996) [Zoon van VII-bp] **VII-bp,2**
Loos, Jacobus Cornelius (*12-01-1864, †26-05-1937) [Schoonvader van VII-bp] VII-bp
Luijcks, Maria Joanna (*27-07-1877, †03-03-1968) [Schoonmoeder van VII-b] VII-b
Luijks, Johanna (*02-02-1857, †19-03-1941) [Schoonmoeder van VI-l] VI-l
Luijks, Kornelis (*03-01-1847, †09-06-1928) [Schoonvader van VI-p] VI-p
Luijks, Kornelis (*12-06-1890, †26-11-1959) [Partner van VI-p] VI-p; VII-n; VII-o; VII-p
Luijkx, Adrianus Johannes (Janus) (*03-01-1924, †26-03-2020) [Zoon van VI-p] **VI-p,7**
Luijkx, Christiaan Hubertus (*10-09-1922, †20-10-1988) [Zoon van VI-p] **VI-p,6**
Luijkx, Cornelia Maria (Cor) (*06-08-1926, †12-09-2017) [Nummer VII-p] **VII-p**
Luijkx, Cornelius Christianus (*08-12-1914, †26-01-1993) [Zoon van VI-p] **VI-p,1**
Luijkx, Henricus Cornelis (*20-12-1919, †13-01-1920) [Zoon van VI-p] **VI-p,4**
Luijkx, Henricus Lodevicus (*24-03-1921, †26-08-1986) [Nummer VII-o] **VII-o**
Luijkx, Magdalena Maria (*29-01-1918, †20-08-1943) [Nummer VII-n] **VII-n**
Luijkx, Maria Petronella (*30-10-1931, †07-01-1932) [Dochter van VI-p] **VI-p,10**
Luijkx, Petronella Maria (*21-01-1916, †27-12-1992) [Dochter van VI-p] **VI-p,2**
Luijkx, Petrus Cornelis (*12-11-1927, †05-03-1929) [Zoon van VI-p] **VI-p,9**
Luijten, Hendrik (*24-04-1885, †22-02-1965) [Partner van VI-bd] VI-bd
Luijten, Josephus [Schoonvader van VI-bd] VI-bd
Luijtgaarden, Hendrika Van Den (*20-04-1902, †07-02-1985) VII-bi
Maagdenberg, Adrianus Cornelis Van Den (*24-06-1899, †30-10-1968) [Partner van VI-bq] VI-bq
Maagdenberg, Lilian Cornelia Van Den (*20-03-1942, †23-03-1942) [Dochter van VI-bq] **VI-bq,1**
Maagdenberg, Martien Van Den (*08-08-1870) [Schoonvader van VI-bq] VI-bq
Maas, Adrianus (*26-04-1860, †24-03-1939) [Schoonvader van VI-bl] VI-bl
Maas, Frederike Hermine Petronella Anna (Freekje) (*04-05-1977) [Getuige bij doop van zoon van VIII-s] VIII-s,1
Maas, Jacoba Cornelia (*05-02-1898, †21-04-1977) VI-q
Maas, Johannes Martinus (*21-07-1870, †24-02-1952) [Schoonvader van VII-ci] VII-ci
Maas, Marieke Anna Frederike Dorothea (Marieke) (*04-02-1982) [Partner van VIII-s] VIII-s
Maas, Paulina (*29-11-1895) [Partner van VI-bl] VI-bl; VII-cr
Maas, Petronella Antonia (*06-07-1923, †08-10-1992) [Partner van VIII-j] VIII-j
Maas, Petrus (*05-09-1897) [Schoonvader van VIII-j] VIII-j
Maas, Petrus Cornelis (*10-12-1898, †28-04-1984) [Partner van VII-ci] VII-ci
Maas, Petrus Johannes Josephus (Piet) (*10-01-1951) [Schoonvader van VIII-s] VIII-s
Maatjens, Adriana Maria [Schoonmoeder van VII-bs] VII-bs
Machielsen, Ad [Zoon van VII-cr] **VII-cr,1**
Machielsen, Adrianus (*01-10-1900) [Zoon van V-af] **V-af,6**
Machielsen, Adrianus Petrus (Jos) (*07-12-1928, †15-01-2017) [Nummer VII-cr] **VII-cr**
Machielsen, Cornelis Adrianus (*05-09-1899) [Zoon van V-af] **V-af,5**

Machielsen, Doodgeboren Kind (levenloos *04-08-1909) [Kind van V-af] **V-af,10**
Machielsen, Elisabeth Cornelia Johanna (*13-06-1905, †01-07-1905) [Dochter van V-af] **V-af,8**
Machielsen, Elisabeth Jacoba (*15-09-1903, †23-12-1903) [Dochter van V-af] **V-af,7**
Machielsen, Johannes Rochus (*19-08-1893) [Zoon van V-af] **V-af,1**
Machielsen, Lambertus Marinus (*22-05-1896) [Zoon van V-af] **V-af,3**
Machielsen, Marinus (*19-09-1894, †07-02-1895) [Zoon van V-af] **V-af,2**
Machielsen, Marinus Adrianus (*29-08-1897) [Nummer VI-bl] **VI-bl**; VII-cr
Machielsen, Petrus (*09-10-1869, †10-04-1934) [Partner van V-af] V-af; VI-bl
Machielsen, Petrus Adrianus (*17-06-1927) [Zoon van VI-bl] **VI-bl,1**
Machielsen, Petrus Carolus (*16-12-1906, †20-12-1906) [Zoon van V-af] **V-af,9**
Machielsen, Rochus (*05-12-1833) [Schoonvader van V-af] V-af
Machielsen, Theresia Helena Johanna (*03-04-1937) [Dochter van VI-bl] **VI-bl,3**
Mangelaars, Adriana Cornelia (*18-12-1821, †13-12-1858) [Schoonmoeder van V-aa] V-aa
Mangelaars, Adriana Johanna (*17-01-1922) [Partner van VII-ap] VII-ap
Mangelaars, Wilhelmus (*27-03-1898) [Schoonvader van VII-ap] VII-ap
Mangelaers, Adrianus Cornelisse (~25-12-1684, †04-12-1740) [Schoonvader van I] I
Mangeleirs, Maria Adriaens (~02-12-1722, []28-06-1810) [Partner van I] I; II-c; II-d; II-e; II-f; III-b
Marijnissen, Cornelia [Schoonmoeder van VII-ao] VII-ao
Mechelen, Dimphna Joanna Maria (*18-01-1884) VI-i
Meel, Adriana Cornelia Van (*16-06-1874, †07-04-1929) [Schoonmoeder van VII-ai] VII-ai
Meer, Adriaan Jan Van (*18-11-1843, †10-05-1923) [Schoonvader van VI-af] VI-af
Meer, Adrianus Van (*04-07-1833, †18-01-1917) [Schoonvader van VI-ba] VI-ba
Meer, Goverdina Van (*02-02-1845) [Schoonmoeder van V-ae] V-ae
Meer, Jacoba Van (*27-01-1882) [Partner van VI-af] VI-af; VII-aj; VII-ak; VII-al
Meer, Maria Elisabeth Van (*24-08-1872, †01-01-1925) [Partner van VI-ba] VI-ba
Meerendonk, Martinus Bastianus Van (*09-06-1898) [Partner van VII-q] VII-q
Meerendonk, Matthijs Van [Schoonvader van VII-q] VII-q
Meesters, Maria (*21-04-1811, †04-12-1889) [Schoonmoeder van V-x] V-x
Melis, Pieter (*1844) [Getuige bij geboorteaangifte van partner van V-am] V-am
Merks, Anna Maria Catharina [Schoonmoeder van VIII-l] [Schoonmoeder van VIII-m] VIII-l; VIII-m
Merode, Anna Marianna Van (*16-02-1843) [Partner van V-m] V-m; VI-o
Merode, Godefridus Janssen Van (~13-02-1808, †20-05-1854) [Schoonvader van V-m] V-m
Merriënboer, Adrianus Van (*13-07-1876) [Nummer VI-ay] **VI-ay**; VII-cj; VII-ck
Merriënboer, Adrianus Cornelis Philippus Van (†19-10-1971) [Nummer VIII-r] **VIII-r**
Merriënboer, Anna C. Van (*18-07-1914) [Dochter van VI-bb] **VI-bb,3**
Merriënboer, Anna Cornelia Van (*03-01-1878) [Nummer VI-az] **VI-az**
Merriënboer, Anna Maria Dimphna Van (*01-06-1907) [Nummer VII-ce] **VII-ce**
Merriënboer, Bernardina Van (*11-01-1894) [Dochter van V-ab] **V-ab,9**
Merriënboer, Christianus Petrus Van (*07-03-1913, †01-11-1988) [Zoon van VI-aw] **VI-aw,5**
Merriënboer, Cornelis Van (*29-10-1841, †06-05-1924) [Partner van V-ab] V-ab; VI-aw; VI-ax; VI-ay; VI-az; VI-ba; VI-bb
Merriënboer, Cornelis Van (*11-08-1906) [Nummer VII-ch] **VII-ch**
Merriënboer, Cornelis Van (*03-08-1910) [Zoon van VI-bb] **VI-bb,1**
Merriënboer, Cornelis Christianus Van (*21-01-1910, †08-09-1999) [Nummer VII-cf] **VII-cf**

Merriënboer, Cornelis Johannes Van (*10-05-1911, †07-01-1998) [Nummer VII-cj] **VII-cj**; VIII-r
Merriënboer, Dijmphna Johanna Van (*06-10-1908, †23-10-1908) [Dochter van VI-aw] **VI-aw,2**
Merriënboer, Doodgeboren Dochter Van (levenloos *20-01-1913) [Dochter van VI-ba] **VI-ba,2**
Merriënboer, Doodgeboren Dochter Van (levenloos *11-12-1915) [Dochter van VI-aw] **VI-aw,7**
Merriënboer, Elisabeth Johanna Maria Van (*11-11-1940, †12-02-1941) [Dochter van VII-cj] **VII-cj,2**
Merriënboer, Francisca Dominica Van (*20-02-1911, †10-09-1911) [Dochter van VI-aw] **VI-aw,4**
Merriënboer, Johanna Dijmphna Van (*17-11-1915, †22-09-2005) [Nummer VII-ck] **VII-ck**
Merriënboer, Johanna Maria Van (*21-12-1889) [Dochter van V-ab] **V-ab,7**
Merriënboer, Johanna Petronella Van (*03-04-1896, †27-04-1939) [Dochter van VI-ba] **VI-ba,1**
Merriënboer, Johannes Van (*20-02-1912, †18-08-1977) [Nummer VII-cl] **VII-cl**
Merriënboer, Johannes Adrianus Van (*22-06-1912, †18-07-1912) [Zoon van VI-ay] **VI-ay,2**
Merriënboer, Johannis Van (*27-03-1883, †23-02-1966) [Nummer VI-bb] **VI-bb**; VII-cl
Merrienboer, Josepha Vincentia van (*1929, †24-08-2006) [Partner van VI-ci] VI-ci
Merriënboer, Maria Adriana Van (*21-12-1889) [Dochter van V-ab] **V-ab,8**
Merriënboer, Petronella Dingena Van (*13-12-1907, †18-03-1998) [Nummer VII-ci] **VII-ci**
Merriënboer, Rochus Johannes Van (*09-06-1914, †05-02-1989) [Nummer VII-cg] **VII-cg**
Merriënboer, Rokus Van (*06-10-1874) [Nummer VI-ax] **VI-ax**; VII-ch; VII-ci
Merriënboer, Simon Van (*05-12-1799, †02-11-1878) [Schoonvader van V-ab] V-ab
Merriënboer, Simon Van (*19-10-1872, †12-02-1965) [Nummer VI-aw] **VI-aw**; VII-ce; VII-cf; VII-cg
Merriënboer, Simon Van (*25-12-1918) [Zoon van VI-bb] **VI-bb,4**
Merriënboer, Wouter Van (*13-07-1881, †23-02-1954) [Nummer VI-ba] **VI-ba**
Mertelmans, Maria Anna Cornelissen (~25-08-1733, []16-12-1796) [Schoonmoeder van II-f] II-f
Michielsen, Constantinus (*27-01-1852, †06-12-1918) [Schoonvader van VI-as] VI-as
Michielsen, Cornelia (*21-01-1854, †03-09-1906) [Schoonmoeder van VII-bv] VII-bv
Michielsen, Johannes (*13-12-1877, †22-06-1945) [Partner van VI-as] VI-as
Mol, Adriana (*14-02-1812) [Dochter van III-a] **III-a,6**
Mol, Anna Cornelia (*15-02-1880, †25-02-1965) [Partner van V-ai] V-ai; VI-bm; VI-bn; VI-bo; VI-bp
Mol, Christianus (*21-01-1810) [Zoon van III-a] **III-a,5**
Mol, Cornelia (~12-04-1797) [Dochter van III-a] **III-a,1**
Mol, Cornelia (*20-02-1850) [Nummer V-c] **V-c**
Mol, Elizabeth (*01-01-1815) [Dochter van III-a] **III-a,7**
Mol, Geertruida (~17-11-1798, †23-02-1882) [Nummer IV-a] **IV-a**; V-a; V-b
Mol, Henrica Antonetta (*31-03-1893, †26-12-1942) [Schoonmoeder van VII-cf] VII-cf
Mol, Jacoba (*24-11-1882, †01-05-1964) [Schoonmoeder van VII-bh] VII-bh
Mol, Johannes (*04-08-1849, †17-10-1926) [Schoonvader van V-ai] V-ai
Mol, Lambertus (~14-03-1804) [Nummer IV-b] **IV-b**; V-c
Mol, Lucia (~16-02-1807) [Dochter van III-a] **III-a,4**
Mol, Maria (*10-06-1819) [Dochter van III-a] **III-a,8**
Mol, Maria (*11-06-1884, †03-09-1943) [Partner van V-ao] V-ao; VI-cb; VI-cc; VI-cd; VI-ce; VI-cf
Mol, Marinus (~28-01-1755, †09-03-1823) [Partner van III-a] III-a; IV-a; IV-b

Mol, Petrus [Schoonvader van III-a] III-a
Mol, Petrus (*05-03-1856, †14-11-1949) [Schoonvader van V-ao] V-ao
Mooij, Elizabet De (*19-01-1863, †15-03-1929) [Schoonmoeder van VI-r] VI-r
Moors, Maria Catharina (*21-05-1881, †28-12-1936) [Schoonmoeder van VII-f] VII-f
Morgenstern, Hendrika Johanna (*20-08-1902) [Schoonmoeder van VIII-j] VIII-j
Mous, Cornelius Aertsen (~26-03-1730, †17-11-1781) II-b
Mulders, Adriana (*06-12-1875, †31-07-1953) [Nummer VI-j] **VI-j**; VII-f; VII-g
Mulders, Antonius (*04-10-1924, †09-11-2002) [Partner van VIII-p] VIII-p
Mulders, Catharina (*17-06-1879) [Dochter van V-h] **V-h,6**
Mulders, Cornelia (*06-02-1825, †19-03-1907) [Schoonmoeder van VI-i] VI-i
Mulders, Cornelis Johannes (*10-11-1838, †25-06-1899) [Partner van V-h] V-h; VI-i; VI-j; VI-k
Mulders, Geertruida (*16-12-1873) [Dochter van V-h] **V-h,1**
Mulders, Johanna (*02-12-1876, †15-12-1946) [Nummer VI-k] **VI-k**; VII-h
Mulders, Maria (*23-11-1874, †17-11-1911) [Nummer VI-i] **VI-i**
Mulders, Maria Petronella (*15-01-1925, †18-07-2010) [Partner van VI-bp] VI-bp
Mulders, Petrus Jacobus (*11-12-1884) [Zoon van V-h] **V-h,8**
Mulders, Petrus Johannes (*01-06-1878, †05-07-1878) [Zoon van V-h] **V-h,5**
Mulders, Petrus Johannes (*20-07-1880, †11-08-1880) [Zoon van V-h] **V-h,7**
Mulders, Pieter (*27-04-1811, †08-02-1860) [Schoonvader van V-h] V-h
Murk, Anna Maria (*01-06-1807, †14-03-1894) [Schoonmoeder van V-k] V-k
Musters, Antonius (*21-12-1887, †31-07-1953) [Schoonvader van VII-ae] VII-ae
Musters, Helena Johanna (*29-07-1914, †15-02-1993) [Partner van VII-ae] VII-ae
Musters, Pieternella (*27-12-1896, †16-09-1973) [Schoonmoeder van VIII-i] VIII-i
Nassau, Johanna Maria Van (*19-12-1884, †10-05-1958) [Schoonmoeder van VII-j] VII-j
Nefs, Geertruida (*03-11-1890, †10-09-1959) [Schoonmoeder van VII-e] VII-e
Nel, Adriana De (~22-02-1781) [Schoonmoeder van IV-i] IV-i
Nieuwlaat, Leonardus (*19-06-1876, †13-09-1963) [Partner van VI-ab] VI-ab
Nieuwlaat, Marinus (Marijn) (*24-08-1851, †27-06-1935) [Schoonvader van VI-ab] VI-ab
Nijssen, Cornelia (*04-07-1837, †03-12-1904) [Schoonmoeder van V-ap] V-ap
Obels, Johannes [Schoonvader van IV-n] IV-n
Obels, Walterus (~19-05-1809) [Partner van IV-n] IV-n
Oerlemans, Anna Maria (*16-01-1903, †07-12-1986) [Schoonmoeder van VII-ap] VII-ap
Oerlemans, Maria Anna (*12-04-1852, †29-06-1918) [Schoonmoeder van VI-af] VI-af
Oerlemans, Maria Catharina (*29-06-1878, †16-10-1952) [Schoonmoeder van VI-cc] VI-cc
Oers, Adrianus Van (*14-01-1871, †21-05-1944) [Zoon van IV-p] **IV-p,5**
Oers, Adrianus Antonius Van (*1916) [Zoon van V-ae] **V-ae,1**
Oers, Antonius Van (*18-04-1864, †12-07-1864) [Zoon van IV-p] **IV-p,1**
Oers, Antonius Van (*28-03-1865, †10-04-1865) [Zoon van IV-p] **IV-p,2**
Oers, Antonius Pauwels Van (~24-12-1801, †02-05-1832) [Schoonvader van IV-p] IV-p
Oers, Elisabeth Van (*25-12-1891) [Partner van VI-bc] VI-bc
Oers, Jacobus Van (*26-09-1846, †05-06-1915) [Schoonvader van VI-bc] VI-bc
Oers, Johanna Van (*04-03-1869, †22-05-1910) [Nummer V-af] **V-af**; VI-bl
Oers, Lambertus Van (*06-04-1866, †09-07-1954) [Nummer V-ae] **V-ae**
Oers, Marinus Van (*05-04-1828, †27-05-1897) [Partner van IV-p] IV-p; V-ae; V-af
Oers, Sebastianus Johannes Van (*19-09-1899) [Partner van VII-av] VII-av
Oers, Wilhelmus Van (*25-07-1846, †27-07-1917) [Schoonvader van VII-av] [Schoonvader van VII-bt] VII-av; VII-bt
Oers, Wilhelmus Adrianus Van (*23-11-1907) [Partner van VII-bt] VII-bt
Oers, Wilhelmus Cornelis Adrianus (Wim) Van (*06-06-1937, †06-08-2016) [Zoon van VII-av] **VII-av,1**
Oliestelder, Cornelia (*06-06-1844) [Schoonmoeder van VI-x] VI-x

Ooms, Cornelia Maria (*22-03-1892, †20-09-1971) [Partner van VI-s] VI-s
Ooms, Cornelis Petrus (*21-08-1859, †31-01-1939) [Schoonvader van VI-s] VI-s
Ooms, Johannes (*29-03-1922, †10-07-1947) VIII-i
Oonincx, Petronella (*09-05-1835, †05-02-1913) [Schoonmoeder van VI-ao] VI-ao
Oosterbos, Johanna van (*13-11-1845, †28-01-1924) [Schoonmoeder van VI-ag] VI-ag
Oostrum, Anna [Schoonmoeder van VI-cj] VI-cj
Oostvogels, Johanna [Schoonmoeder van VII-x] VII-x
Opdorp, Anna Cornelia Van (*07-03-1921, †08-11-2006) [Partner van VII-cq] VII-cq
Opdorp, Dimphna Van (*11-08-1877) [Schoonmoeder van VII-w] VII-w
Opdorp, Martinus Van (*08-12-1888, †11-05-1969) [Schoonvader van VII-cq] VII-cq
Os, Theresia Van [Schoonmoeder van IV-l] IV-l
Ouderaa, Jacoba Maria Van Der (*23-01-1827, †11-11-1911) [Partner van IV-h] IV-h; V-n; V-o; V-p
Ouderaa, Walterus Aerts Van Der (~14-02-1769, †16-02-1842) [Schoonvader van IV-h] IV-h
Overveld, Cornelia Maria Van (*08-09-1905) [Partner van VII-x] VII-x
Overveld, Cornelis Van [Schoonvader van VII-x] VII-x
Paasen, Petronella (*30-01-1906, †05-12-1989) [Schoonmoeder van VIII-d] VIII-d
Paessen, Adriana Cornelia (~07-07-1808, †21-03-1882) [Schoonmoeder van V-c] V-c
Pals, Alphonsius (*09-09-1901, †18-06-1971) [Schoonvader van VIII-d] VIII-d
Pals, Franciscus Josephus Cornelis (*14-04-1937, †25-09-2001) [Partner van VIII-d] VIII-d
Par, Johannes Franciscus Daniël Van De (*07-02-1925, †11-04-1980) [Zoon van VII-bc] **VII-bc,4**
Par, Machiel Van De (*17-09-1869, †14-05-1910) [Schoonvader van VII-bc] VII-bc
Par, Machiel Petrus Van De (*04-07-1918, †17-01-1929) [Zoon van VII-bc] **VII-bc,1**
Par, Maria Dimphna Johanna Van De (*02-03-1923) [Dochter van VII-bc] **VII-bc,3**
Par, Martinus (Martien) Van De (*12-05-1894, †06-02-1951) [Partner van VII-bc] VII-bc; VIII-i
Par, Petrus Machiel Van De (*02-07-1921) [Nummer VIII-i] **VIII-i**
Paulus, Adrianus (*31-10-1867, †16-08-1868) [Zoon van IV-o] **IV-o,6**
Paulus, Jacobus (*09-02-1857, †09-11-1859) [Zoon van IV-o] **IV-o,2**
Paulus, Jacobus Peeters (~19-04-1799, †09-11-1859) [Schoonvader van IV-o] IV-o
Paulus, Johanna Petronella (*06-05-1860, †24-06-1860) [Dochter van IV-o] **IV-o,3**
Paulus, Johanna Petronella (*05-11-1862) [Dochter van IV-o] **IV-o,4**
Paulus, Johannes Antonius (*29-01-1828) [Partner van IV-o] IV-o
Paulus, Lambertus (*23-12-1854, †14-12-1861) [Zoon van IV-o] **IV-o,1**
Paulus, Lambertus Johannes (*11-10-1864, †27-08-1874) [Zoon van IV-o] **IV-o,5**
Peijnen, Johannes Baptista (*11-10-1805, †16-11-1873) [Schoonvader van V-aa] V-aa
Perdaems, Johanna Cornelia [Partner van VIII-r] VIII-r
Pijnen, Cornelia (*18-02-1853, †13-02-1931) [Partner van V-aa] V-aa
Pirée, Catharina (*01-11-1857, †07-02-1923) [Schoonmoeder van V-ai] V-ai
Plevier, Lenie (*1931, †2003) VII-b
Poel, Johannes (Jan) Van Der (*24-05-1879, †05-01-1951) [Schoonvader van VII-an] VII-an
Poel, Martinus Adrianus Van Der (*05-03-1907) [Partner van VII-an] VII-an
Polderman, Antonius [Partner van VII-at] VII-at
Portier, Margaretha (*1919) [Partner van VII-co] VII-co
Pul, Dimphna Petronella Van (*10-08-1904, †16-02-1990) [Partner van VII-bw] VII-bw
Pul, Ludovicus Van (*13-11-1867, †05-05-1939) [Schoonvader van VII-bw] VII-bw
Raats, Adrianus (*20-03-1846, †29-05-1928) [Partner van V-c] V-c
Raats, Hubertus Adriaens (~11-06-1807, †02-05-1880) [Schoonvader van V-c] V-c
Raats, Johanna Antonissen (~30-11-1797, †10-05-1830) [Schoonmoeder van IV-o] IV-o

Raats, Wilhelmina Petronilla (*09-05-1842, †08-06-1916) [Schoonmoeder van VI-e] VI-e
Raeymaekers, Maria Catharina (*12-01-1887) [Schoonmoeder van VII-bz] VII-bz
Rampaart, Joanna Jansen (~24-08-1754, †09-12-1843) [Schoonmoeder van III-d] III-d
Reijchler, Catharina (*03-09-1880, †24-02-1960) [Schoonmoeder van VII-r] VII-r
Rens, Antonius Adriaense (~05-11-1779, †08-10-1821) III-f
Reusel, Cornelia Van (~03-02-1776, †18-04-1855) [Nummer III-a] **III-a**; IV-a; IV-b
Reusel, Elisabetha Van (~26-01-1777) [Dochter van II-a] **II-a,2**
Reusel, Huibert Bastiaens Van (~20-05-1739) [Partner van II-a] II-a; III-a
Reusel, Sebastianus Huijbrechts Van (~07-11-1702, †23-12-1781) [Schoonvader van II-a] II-a
Reuvers, Judoca Maria (Riet) (*18-06-1926, †14-12-2016) [Partner van VI-ck] VI-ck
Reuvers, Marinus (*25-11-1889) [Schoonvader van VI-ck] VI-ck
Riet, Joannes Van De (*1863) [Partner van VI-a] VI-a
Rijsdijk, Adrianus (*19-05-1888, †23-11-1961) [Schoonvader van VIII-e] VIII-e
Rijsdijk, Antonius (Toon) (*30-09-1924, †18-06-1989) [Partner van VIII-e] VIII-e
Rijsdijk, Piet (*1949) [Zoon van VIII-e] **VIII-e,1**
Rijzewijk, Anna Cornelia Van (*03-02-1833) [Schoonmoeder van VI-ab] VI-ab
Robbe, Hermanus Henricus Jacobus (*27-10-1877) [Partner van VI-o] VI-o
Robbe, Jacobus (*1850, †14-01-1927) [Schoonvader van VI-o] VI-o
Rockx, Johanna [Schoonmoeder van V-a] V-a
Roecken, Cornelia Janssen (~06-04-1741, []21-02-1781) [Schoonmoeder van III-c] III-c
Roelands, Adriana Cornelia (*10-05-1904) [Dochter van VI-i] **VI-i,3**
Roelands, Cornelia Catharina (*18-12-1902) [Dochter van VI-i] **VI-i,2**
Roelands, Cornelis (*05-02-1901) [Zoon van VI-i] **VI-i,1**
Roelands, Doodgeboren Zoon (levenloos *24-07-1909) [Zoon van VI-i] **VI-i,5**
Roelands, Jacobus (*17-02-1871, †19-02-1940) [Partner van VI-i] VI-i
Roelands, Johannes Marinus (*19-01-1911, †21-01-1911) [Zoon van VI-i] **VI-i,6**
Roelands, Sebastiaan Egidius (*13-03-1830, †<19-03-1907) [Schoonvader van VI-i] VI-i
Roelands, Sebastiaan Petrus Maria Elisabeth (*28-12-1906) [Zoon van VI-i] **VI-i,4**
Rombouts, Adriana Maria (*02-03-1864, †17-07-1918) [Schoonmoeder van VII-av] [Schoonmoeder van VII-bt] VII-av; VII-bt
Rombouts, Maria Elisabeth Johanna [Partner van VI-bv] VI-bv
Rommens, Cornelis Adrianus (*22-07-1922) [Zoon van VII-bv] **VII-bv,2**
Rommens, Cornelis Johannes (*03-08-1888, †29-10-1957) [Partner van VII-bv] VII-bv; VIII-q
Rommens, Gerardus Adrianus (Geert) (*12-05-1935, †07-07-2021) [Zoon van VII-bv] **VII-bv,3**
Rommens, Wilhelmus Cornelis (*28-05-1921, †05-03-1998) [Nummer VIII-q] **VIII-q**
Rommens, Willem (*13-06-1852, †26-09-1927) [Schoonvader van VII-bv] VII-bv
Rommers, Antonius Marinus (*09-10-1869, †15-07-1944) [Schoonvader van VII-i] VII-i
Rommers, Catharina Maria (*07-12-1905) [Partner van VII-i] VII-i
Rommers, Catharina Maria Lucia (*20-04-1912) [Partner van VII-bz] VII-bz
Rommers, Cornelis (*26-02-1876) [Schoonvader van VII-bz] VII-bz
Rommers, Eliabeth Petronella (*15-03-1928, †20-12-2009) [Dochter van VII-bu] **VII-bu,1**
Rommers, Helena (*11-02-1864, †23-03-1944) [Schoonmoeder van VII-ax] VII-ax
Rommers, Petrus (*29-03-1860, †10-02-1939) [Schoonvader van VII-bu] VII-bu
Rommers, Petrus (*18-08-1898) [Partner van VII-bu] VII-bu
Rommers, Petrus Cornelis (*02-06-1929, †29-08-1929) [Zoon van VII-bu] **VII-bu,2**
Ron, Anna Maria De (*27-12-1869) [Schoonmoeder van VII-bc] VII-bc
Rond, Ad De (*20-12-1961, †26-04-1988) [Zoon van VII-cd] **VII-cd,1**
Rond, Cornelis De (*31-12-1935, †15-07-2005) [Nummer VII-cd] **VII-cd**
Rond, Jacobus De (*22-02-1849, †16-10-1914) [Schoonvader van VI-av] VI-av
Rond, Johannes Jacobus De (*29-05-1895) [Partner van VI-av] VI-av; VII-cd

Rooij, Gerrit De (*1801) [Getuige bij geboorteaangifte van IV-r] IV-r
Rooij, Maria Catharina de (*08-02-1874) [Partner van VI-ax] VI-ax; VII-ch; VII-ci
Rooij, Wilhelmina De (*1903, †01-04-1976) VII-ax
Roovers, Cornelia (*05-03-1871, †23-11-1949) [Schoonmoeder van VII-i] VII-i
Roovers, Maria (*28-07-1855) [Schoonmoeder van V-ao] V-ao
Rossen, Dimphna (*16-02-1827, †16-04-1908) [Schoonmoeder van V-z] V-z
Ruijs, Adriana Stevense (~06-04-1694) [Schoonmoeder van I] I
Ruijten, Adriana (*15-11-1843, †11-02-1929) [Partner van V-y] V-y
Ruijten, Adrianus (*28-01-1830, †20-03-1885) [Partner van V-i] V-i
Ruijten, Antonetta (*15-04-1899, †24-07-1968) [Schoonmoeder van VI-by] VI-by
Ruijten, Johanna (*16-04-1859, †08-11-1936) [Schoonmoeder van VI-az] VI-az
Ruijten, Johannes Janssen (~22-05-1796, †09-06-1868) [Schoonvader van V-i] V-i
Ruijten, Maria Catharina (*03-05-1886, †31-05-1970) [Schoonmoeder van VI-ce] VI-ce
Ruijten, Maria Petronella (*11-06-1870, †03-01-1958) [Schoonmoeder van VII-n] VII-n
Ruijten, Petrus (*07-05-1874, †23-10-1917) [Zoon van V-i] **V-i,1**
Ruijten, Petrus Janssen (~11-05-1800, †13-04-1882) [Schoonvader van V-y] V-y
Scheepers, Cornelia (~17-10-1766, †20-02-1849) [Partner van III-f] III-f
Scheepers, Elisabeth [Schoonmoeder van VI-m] VI-m
Scheepers, Johannes Baptist ([]09-10-1788) [Schoonvader van III-f] III-f
Schenk, Johanna (*14-03-1889) [Partner van VI-bg] VI-bg; VII-cp; VII-cq
Schenk, Johannes Antonius (*03-01-1833, †17-02-1912) [Schoonvader van VI-bg] VI-bg
Schenkenberg, Maria (*1866) [Partner van VI-h] VI-h; VII-d; VII-e
Schetters, Johanna (*19-08-1909, †12-03-1999) [Schoonmoeder van VIII-c] VIII-c
Schijvenaars, Adriana Dimphna (*17-12-1894) [Schoonmoeder van VI-ck] VI-ck
Schijvenaars, Joanna (*30-04-1863, †18-03-1935) [Schoonmoeder van VI-ah] VI-ah
Schneijderberg, Antonia (*11-09-1850, †27-11-1918) [Schoonmoeder van VI-v] VI-v
Schoonen, Adriana Cornelia (*15-10-1824, †09-08-1902) [Partner van III-f] III-f; IV-r; IV-s; IV-t
Schoonen, Johannes Petrus (Jan) (*17-01-1800, †10-11-1889) [Schoonvader van III-f] III-f
Schoonen, Maria Catharina (*06-04-1859, †16-07-1940) [Schoonmoeder van VI-ad] VI-ad
Schoute, Joannes (Jan) (*06-01-1921, †27-11-2005) [Getuige bij geboorteaangifte van VIII-s] VIII-s
Schouteren, Adrianus Antonij (Arjaan) (*25-01-1892, †06-08-1978) [Schoonvader van VI-cl] VI-cl
Schouteren, Helena (Lena) (*21-05-1934, †22-10-2000) [Partner van VI-cl] VI-cl
Schrauwen, Adrianus [Schoonvader van VI-b] VI-b
Schrauwen, Dimphna Antoinetta (*04-08-1873) [Partner van VI-b] VI-b
Schrauwen, Francisca (*08-09-1826, †16-02-1901) [Schoonmoeder van VI-an] VI-an
Schuurbiers, Franciscus Christianus (*13-07-1861, †07-03-1952) [Schoonvader van VII-ak] VII-ak
Schuurbiers, Hendricus Adrianus (*18-05-1909, †08-09-1983) [Partner van VII-ak] VII-ak
Schuurbiers, Maria Adriana (*01-01-1942, †08-02-1945) [Dochter van VII-ak] **VII-ak,2**
Schuurbiers, Marinus Cornelis (Rinus) (*30-01-1934, †12-02-2017) [Zoon van VII-ak] **VII-ak,1**
Schuuring, Maria Catharina (*22-02-1901) [Schoonmoeder van VIII-k] VIII-k
Sebregts, Maria (*02-10-1878) [Schoonmoeder van VI-cb] VI-cb
Simons, Johanna Cornelia Petronella (*26-02-1911) [Partner van VII-br] VII-br
Slokkers, Dingena (*08-02-1889, †21-08-1940) [Schoonmoeder van VII-ac] VII-ac
Somers, Adrianus (*28-04-1815, †13-06-1895) [Schoonvader van V-n] V-n
Somers, Anna Cornelia (*22-10-1847, †24-06-1886) [Partner van IV-r] IV-r; V-ag; V-ah; V-ai; V-aj; V-ak; V-al

Somers, Johanna (*13-08-1889, †10-02-1920) VII-bv
Somers, Johannes Cornelis (*22-11-1808, †30-04-1858) [Schoonvader van IV-r] IV-r
Somers, Petronilla (*21-12-1849, †11-11-1929) [Partner van V-n] V-n; VI-p
Spoor, Catharina (*11-03-1816, †18-08-1877) [Schoonmoeder van V-w] V-w
Sprundel, Adriana Cornelia Van (*05-04-1871) [Schoonmoeder van VII-aa] VII-aa
Steenpaal, Antonius Van (*15-03-1843, †23-01-1932) [Schoonvader van VI-ae] VI-ae
Steenpaal, Maria Catharina Van (*17-03-1884, †24-07-1954) [Partner van VI-ae] VI-ae; VII-ah; VII-ai
Stillens, Johanna [Schoonmoeder van II-c] II-c
Stoffelen, Adriana Cornelia Maria (*05-08-1919, †12-02-1920) [Dochter van V-ap] **V-ap,5**
Stoffelen, Antonius (*01-01-1815) [Schoonvader van V-ap] V-ap
Stoffelen, Antonius (*03-02-1877, †02-08-1954) [Partner van V-ap] V-ap
Stoffelen, Antonius Cornelis (*02-11-1910, †28-08-1911) [Zoon van V-ap] **V-ap,2**
Stoffelen, Antonius Cornelis Cornelia (*05-04-1913) [Zoon van V-ap] **V-ap,3**
Stoffelen, Christianus Leonardus (*22-12-1920, †04-09-1924) [Zoon van V-ap] **V-ap,6**
Stoffelen, Cornelis Antonius (*06-08-1909) [Zoon van V-ap] **V-ap,1**
Stoffelen, Dijmphna [Schoonmoeder van IV-d] IV-d
Stoffelen, Johannes Jacobus (*01-02-1915, †20-06-1943) [Zoon van V-ap] **V-ap,4**
Stoffelen, Petronella (*28-03-1851, †31-03-1922) [Partner van IV-r] IV-r; V-am; V-an
Stoffelen, Petrus (Pieter) (*13-04-1813, †22-06-1886) [Schoonvader van IV-r] IV-r
Struijk, Jacoba Maria [Schoonmoeder van V-d] V-d
Suijkerbuijck, Adrianus Peeters (*18-12-1789, †18-03-1852) [Schoonvader van V-r] V-r
Suijkerbuijk, Adrianus (*01-09-1855, †11-06-1933) [Schoonvader van VI-ai] VI-ai
Suijkerbuijk, Johanna Jacoba (*12-01-1837, †30-04-1907) [Partner van V-r] V-r; VI-ab
Suijkerbuijk, Maria (*12-04-1896, †08-01-1976) [Partner van VI-ai] VI-ai; VII-as; VII-at; VII-au
Suijkerbuijk, Maria Jacoba (*06-08-1803, †20-01-1861) [Schoonmoeder van V-r] V-r
Sundert, Johanna Van (*26-08-1911) [Partner van VII-ba] VII-ba; VIII-h
Tax, Adrianus (*18-01-1875) [Schoonvader van VII-w] VII-w
Tax, Adrianus (*01-02-1907, †02-11-1970) [Partner van VII-w] VII-w
Terheijden, Dimphna Van (*15-10-1853, †27-06-1932) [Partner van V-l] V-l
Terheijden, Hendrik Van (*23-09-1823, †11-06-1886) [Schoonvader van V-l] V-l
Terheijden, Jacoba Van (~12-04-1790, †09-04-1852) [Schoonmoeder van V-b] V-b
Theunisse, Johannes (Jan) (*11-04-1861, †15-02-1941) [Partner van V-w] V-w
Theunisse, Rochus (*19-01-1821, †17-12-1862) [Schoonvader van V-w] V-w
Theuns, Johanna Maria Paessen (~23-01-1802, †21-02-1889) [Schoonmoeder van IV-g] IV-g
Thielen, Maria Catharina (*20-09-1814, †14-05-1858) [Schoonmoeder van IV-r] IV-r
Tholhuijsen, Doodgeboren Dochter (levenloos *19-01-1928) [Dochter van VI-f] **VI-f,2**
Tholhuijsen, Leonardus (*28-10-1888, †24-01-1969) [Partner van VI-f] VI-f
Tholhuijsen, Ludovicus Adrianus (*06-04-1855, †13-11-1925) [Schoonvader van VI-f] VI-f
Tholhuijsen, Ludovicus Johannes Theodorus (*29-05-1925, †13-05-2005) [Zoon van VI-f] **VI-f,1**
Tiberius, Adriana (*28-08-1832, †10-09-1832) [Dochter van IV-f] **IV-f,1**
Tiberius, Adriana (*15-07-1836, †17-12-1858) [Dochter van IV-f] **IV-f,3**
Tiberius, Adriana (*03-08-1848, †18-01-1866) [Dochter van IV-g] **IV-g,2**
Tiberius, Adriana Cornelia (*25-12-1874) [Dochter van V-m] **V-m,3**
Tiberius, Anna Cornelia (*29-08-1833, †13-02-1914) [Nummer V-i] **V-i**
Tiberius, Anna Maria (*25-04-1846, †11-09-1846) [Dochter van IV-f] **IV-f,6**
Tiberius, Dimphna (*12-05-1872, †22-05-1872) [Dochter van V-m] **V-m,2**
Tiberius, Doodgeboren Dochter (levenloos *26-03-1871) [Dochter van V-m] **V-m,1**

Tiberius, Doodgeboren Zoon (levenloos *17-09-1882) [Zoon van V-m] **V-m,8**
Tiberius, Godefridus (*21-03-1877, †17-04-1877) [Zoon van V-m] **V-m,4**
Tiberius, Hendrik (*07-12-1848, †09-04-1938) [Nummer V-l] **V-l**
Tiberius, Jacobus (*21-05-1839, †14-02-1919) [Nummer V-j] **V-j**; VI-l
Tiberius, Jacobus Martens (~07-07-1772, †05-12-1864) [Schoonvader van IV-f] IV-f
Tiberius, Johanna Maria (*09-03-1871, †31-05-1919) [Nummer VI-l] **VI-l**; VII-i; VII-j
Tiberius, Johanna Maria (*10-02-1878) [Dochter van V-m] **V-m,5**
Tiberius, Johannes (*30-03-1813, †19-01-1857) [Partner van IV-g] IV-g; V-m
Tiberius, Johannes (*09-07-1845, †24-09-1902) [Nummer V-m] **V-m**; VI-o
Tiberius, Johannes Janssen (~06-11-1770, †03-01-1843) [Schoonvader van IV-g] IV-g
Tiberius, Maria (*09-09-1872, †11-11-1916) [Dochter van V-j] **V-j,2**
Tiberius, Petronella (*21-01-1880, †22-01-1880) [Dochter van V-m] **V-m,6**
Tiberius, Petronella (*03-03-1881) [Nummer VI-o] **VI-o**
Tiberius, Petronilla (*14-11-1842, †08-03-1929) [Nummer V-k] **V-k**; VI-m; VI-n
Tiberius, Pieter (~13-01-1805, †26-12-1863) [Partner van IV-f] IV-f; V-i; V-j; V-k; V-l
Tielen, Petronella (*08-04-1917, †01-03-1984) [Partner van VII-o] VII-o
Tielen, Petrus (Pieter) (*21-06-1888, †27-09-1967) [Schoonvader van VII-o] VII-o
Tiggelen, Cornelia Van (~04-12-1753) III-c
Tillo, Johannes Adrianus Van (*26-12-1909, †12-09-1978) [Schoonvader van VIII-c] VIII-c
Tillo, Petrus Adrianus Van (*29-09-1942, †05-07-2022) [Partner van VIII-c] VIII-c
Timmermans, Adriana Maria (*10-02-1900, †16-01-1985) [Partner van VI-ah] VI-ah
Timmermans, Antonij (*06-02-1859, †31-08-1935) [Schoonvader van VI-ah] VI-ah
Timmers, Antonia (*15-11-1872) [Schoonmoeder van VI-bi] VI-bi
Tirions, Adriana (~22-08-1747) [Dochter van I] **I,4**
Tirions, Adrianus (~27-03-1751, †01-10-1796) [Zoon van I] **I,6**
Tirions, Antonia Lamberts (~18-04-1755, †24-06-1824) [Nummer II-e] **II-e**
Tirions, Antonius Janssen (~14-06-1682, []11-12-1747) [Vader van I] I
Tirions, Cornelia Lambertus (~29-06-1753, †30-05-1828) [Nummer II-d] **II-d**; III-b; III-c; III-d; III-e; III-f
Tirions, Cornelius (~17-01-1741, †18-09-1810) [Zoon van I] **I,1**
Tirions, Gertrudis (~12-10-1743, †27-01-1778) [Nummer II-a] **II-a**; III-a
Tirions, Joannes (~19-12-1744, †10-09-1830) [Nummer II-b] **II-b**
Tirions, Johanna Lamberts (~22-05-1749, †07-04-1824) [Nummer II-c] **II-c**
Tirions, Lambertus Antonius (~21-11-1710) [Nummer I] **I**; II-a; II-b; II-c; II-d; II-e; II-f; III-b
Tirions, Pitronella (~26-12-1756) [Nummer II-f] **II-f**; III-g
Traets, Joanna (*02-08-1895, †10-06-1983) VII-bc
Uijtdehaag, Adrianus Johannes Vitus (*15-02-1897, †03-06-1986) [Partner van VI-bw] VI-bw
Uijtdehaag, Augustinus (*14-12-1897, †06-11-1988) [Partner van VII-bi] VII-bi
Uijtdehaag, Doodgeboren Kind (levenloos *12-03-1936) [Kind van VI-bw] **VI-bw,1**
Uijtdehaag, Gerardus Johannes (*28-01-1868, †26-05-1943) [Schoonvader van VI-bw] VI-bw
Uijtdehaag, Henricus (*04-03-1861, †21-02-1947) [Schoonvader van VII-bi] VII-bi
Uijtdehaag, Johanna (*10-12-1857, †28-02-1932) [Schoonmoeder van VI-as] VI-as
Uijtdewilligen, Adriana Cornelia (*23-01-1826, †25-12-1892) [Schoonmoeder van VI-ba] VI-ba
Uijtdewilligen, Adriana Cornelia (*17-03-1836, †20-03-1923) [Partner van V-j] V-j; VI-l
Uijtdewilligen, Adrianus (*30-08-1873, †05-10-1954) V-o
Uijtdewilligen, Cornelia (*13-05-1866, †18-01-1947) [Schoonmoeder van VII-ci] VII-ci
Uijtdewilligen, Cornelia Gertrudis (*27-04-1914, †31-12-1998) [Partner van VII-cj] VII-cj; VIII-r
Uijtdewilligen, Gerardus (~06-10-1799, †15-05-1890) [Schoonvader van V-j] V-j

Uijtdewilligen, Gertrudis Janssen (~10-07-1784, †12-12-1872) [Schoonmoeder van IV-h] IV-h
Uijtdewilligen, Joanna Janse (~18-03-1740, †19-02-1836) [Schoonmoeder van III-b] III-b
Uijtdewilligen, Johannes Jacobus (Jan) (*07-12-1868, †08-03-1947) [Schoonvader van VII-cj] VII-cj
Uittewilligen, Anna Janssen (~20-05-1733, †08-01-1770) II-d
Valk, Adriana Petronella (*12-06-1907, †18-12-1982) [Schoonmoeder van VI-cm] VI-cm
Vennix, Johanna (*06-01-1833, †12-01-1923) [Partner van V-g] V-g; VI-g; VI-h
Vennix, Petrus Johannes (~16-06-1794, †1861) [Schoonvader van V-g] V-g
Veraart, Elisabet [Schoonmoeder van VI-bc] VI-bc
Veraart, Maria (*1866) [Partner van VI-bc] VI-bc
Veraart, Maria (*09-04-1866, †08-09-1954) [Schoonmoeder van V-an] V-an
Verbeeck, Adriana Marijnissen (~16-06-1774, †10-01-1844) [Nummer III-b] I; I; **III-b**; IV-c; IV-d; IV-e; IV-f; IV-g; IV-h; IV-i
Verbeeck, Antonius (~24-01-1780, †09-02-1815) [Zoon van II-d] **II-d,4**
Verbeeck, Gertrudis (*17-10-1794) [Dochter van II-d] **II-d,12**
Verbeeck, Jacobus (*06-07-1792) [Zoon van II-d] **II-d,11**
Verbeeck, Joannes (*09-10-1785) [Zoon van II-d] **II-d,7**
Verbeeck, Joannes Willemse (~14-03-1698, []29-12-1747) [Schoonvader van II-d] II-d
Verbeeck, Lambertus (~03-10-1776) [Zoon van II-d] **II-d,2**
Verbeeck, Laurentius Martens (~27-09-1735, []09-05-1806) [Partner van II-e] II-e
Verbeeck, Maria Catharina (~10-10-1777, †04-10-1806) [Nummer III-c] **III-c**; IV-j; IV-k
Verbeeck, Marijnus Janssen (*05-06-1734, †20-07-1815) [Partner van II-d] II-d; III-b; III-c; III-d; III-e; III-f
Verbeeck, Martinus Laurens (~24-05-1709) [Schoonvader van II-e] II-e
Verbeeck, Petrus (~12-02-1782) [Zoon van II-d] **II-d,5**
Verbeeck, Petrus (*07-06-1788, †23-11-1867) [Nummer III-e] **III-e**
Verbeeck, Wilhelmus (*09-10-1785) [Zoon van II-d] **II-d,8**
Verbeek, Adriana (*01-07-1831, †12-07-1915) [Nummer IV-q] **IV-q**
Verbeek, Adriana (*22-02-1876) [Nummer V-ah] **V-ah**
Verbeek, Adriana (*24-01-1886, †22-04-1886) [Dochter van IV-r] **IV-r,11**
Verbeek, Adriana (*07-04-1886, †01-03-1941) [Dochter van IV-t] **IV-t,4**
Verbeek, Adriana Antonetta (*18-07-1914) [Dochter van V-ar] **V-ar,1**
Verbeek, Adriana Cornelia (*24-08-1914, †01-06-1937) [Dochter van V-ao] **V-ao,3**
Verbeek, Adriana Cornelia Helena (*16-04-1929, †24-05-1929) [Dochter van V-as] **V-as,5**
Verbeek, Adriana Johanna (*25-04-1922, †02-05-1942) [Dochter van V-aj] **V-aj,10**
Verbeek, Adrianus (*23-09-1826, †11-11-1826) [Zoon van III-d] **III-d,5**
Verbeek, Adrianus (*15-09-1884, †16-10-1884) [Zoon van IV-r] **IV-r,9**
Verbeek, Adrianus (*15-11-1890, †01-06-1891) [Zoon van IV-r] **IV-r,14**
Verbeek, Adrianus (*25-12-1921) [Zoon van VI-ai] **VI-ai,4**
Verbeek, Adrianus Cornelis (*12-03-1930, †07-04-2014) [Nummer VI-cl] **VI-cl**
Verbeek, Adrianus Johannes Petrus (*13-09-1915) [Nummer VII-al] **VII-al**
Verbeek, Anna (*04-07-1916, †01-04-1951) [Nummer VII-as] **VII-as**
Verbeek, Anna Cornelia (*14-04-1906, †18-01-1985) [Nummer VII-ah] **VII-ah**
Verbeek, Anna Cornelia Catharina (To) (*26-04-1907, †12-08-1987) [Nummer VI-bm] **VI-bm**
Verbeek, Anna Maria (*27-04-1891, †02-02-1979) [Dochter van IV-s] **IV-s,10**
Verbeek, Anna Maria (*01-10-1912, †06-07-1992) [Nummer VII-aj] **VII-aj**; VIII-d
Verbeek, Antonetta Adriana (*08-07-1917, †28-01-2001) [Nummer VI-cg] **VI-cg**
Verbeek, Antonetta Theresia (*17-12-1927, †02-03-1945) [Dochter van V-aj] **V-aj,11**
Verbeek, Antonius (*22-04-1923, †10-02-1983) [Zoon van V-ar] **V-ar,5**
Verbeek, Antonius Petrus (*04-04-1922, †17-10-1923) [Zoon van VI-ah] **VI-ah,2**

Verbeek, Antonius Petrus (*07-05-1940, †25-02-1965) [Zoon van VI-ah] **VI-ah,3**
Verbeek, Bert (*11-03-1954, †03-04-1958) [Zoon van VI-ce] **VI-ce,1**
Verbeek, Catharina (*29-12-1917) [Dochter van V-aj] **V-aj,7**
Verbeek, Christianus Maria (*26-11-1932, †11-12-1932) [Zoon van V-as] **V-as,8**
Verbeek, Cornelia (*04-01-1822, †28-12-1893) [Nummer IV-m] **IV-m**; V-ab; V-ac; V-ad
Verbeek, Cornelia (*21-04-1859, †06-12-1938) [Dochter van III-f] **III-f,5**
Verbeek, Cornelia (Kee) (*13-07-1889, †03-07-1976) [Nummer V-am] **V-am**; VI-bx; VI-by; VI-bz
Verbeek, Cornelia (*26-06-1891) [Dochter van V-ag] **V-ag,1**
Verbeek, Cornelia (*03-07-1912, †03-09-2005) [Nummer VI-bs] **VI-bs**; VII-cs
Verbeek, Cornelia Adriana (*24-05-1914, †15-06-1915) [Dochter van V-ai] **V-ai,4**
Verbeek, Cornelia Jacoba (Cor) (*21-04-1916, †14-02-1999) [Nummer VI-bo] **VI-bo**
Verbeek, Cornelia Maria (*20-08-1901) [Nummer VI-bw] **VI-bw**
Verbeek, Cornelis Antonius (*12-10-1922, †24-12-1991) [Nummer VI-cj] **VI-cj**
Verbeek, Cornelis Johannes (*18-07-1919, †11-01-1920) [Zoon van V-aj] **V-aj,8**
Verbeek, Cornelius (*13-03-1912, †29-07-1933) [Zoon van V-ao] **V-ao,1**
Verbeek, Cornelius (*07-12-1918) [Zoon van V-ar] **V-ar,3**
Verbeek, Cornelius (*07-12-1918, †29-01-1992) [Nummer VI-cd] **VI-cd**
Verbeek, Cornelius Marijnissen (*26-07-1790, †04-04-1877) [Nummer III-f] **III-f**; IV-r; IV-s; IV-t
Verbeek, Doodgeboren Dochter (levenloos *23-06-1880) [Dochter van IV-s] **IV-s,1**
Verbeek, Doodgeboren Dochter (levenloos *12-05-1888) [Dochter van IV-r] **IV-r,12**
Verbeek, Doodgeboren Kind (levenloos *12-07-1957) [Kind van VI-ck] **VI-ck,2**
Verbeek, Doodgeboren Zoon (levenloos *17-09-1886) [Zoon van IV-s] **IV-s,6**
Verbeek, Doodgeboren Zoon (levenloos *01-12-1923) [Zoon van V-an] **V-an,1**
Verbeek, Elisabeth (Bet) (*06-05-1874, †17-08-1951) [Nummer V-ag] **V-ag**
Verbeek, Elisabeth Maria (*24-10-1910) [Dochter van V-aj] **V-aj,3**
Verbeek, Elisabeth Maria (*04-03-1914, †15-01-1946) [Dochter van V-al] **V-al,3**
Verbeek, Eugenius Godefridus Johannes Maria (Eugene) (*09-01-1914, †21-08-1987) [Partner van VII-f] VII-f
Verbeek, Franciscus (*18-10-1920) [Nummer VI-ch] **VI-ch**
Verbeek, Franciscus (*08-07-1935, †23-06-1936) [Zoon van V-as] **V-as,10**
Verbeek, Franciscus (*21-01-1937, †13-12-2001) [Nummer VI-cn] **VI-cn**
Verbeek, Geertrui (*23-09-1826) [Nummer IV-o] **IV-o**
Verbeek, Gerardus (*24-12-1895, †1974) [Nummer VI-ai] **VI-ai**; VII-as; VII-at; VII-au
Verbeek, Helena (*22-08-1882, †09-10-1966) [Nummer V-ap] **V-ap**
Verbeek, Helena (*05-07-1917, †30-05-1932) [Dochter van V-ao] **V-ao,5**
Verbeek, Helena Cornelia (*20-12-1907, †13-11-1998) [Nummer VI-bq] **VI-bq**
Verbeek, Henricus (*11-04-1889, †20-10-1893) [Zoon van IV-t] **IV-t,5**
Verbeek, Henricus (*15-11-1893, †04-02-1969) [Nummer VI-ah] **VI-ah**
Verbeek, Jacoba Cornelia Adriana (*11-09-1912, †25-08-2005) [Dochter van V-al] **V-al,2**
Verbeek, Jacobus (*05-11-1883, †18-08-1884) [Zoon van IV-s] **IV-s,4**
Verbeek, Jacobus (*03-09-1888, †29-06-1969) [Nummer V-ar] **V-ar**; VI-cg; VI-ch; VI-ci
Verbeek, Jacobus (*07-07-1926, †19-09-2008) [Nummer VI-ci] **VI-ci**
Verbeek, Jacobus (*06-03-1947, †09-02-1993) [Zoon van VI-bn] **VI-bn,2**
Verbeek, Jacobus Adrianus (Koos) (*24-01-1928, †11-12-2007) [Zoon van V-as] **V-as,4**
Verbeek, Jan (†06-12-2010) [Zoon van VI-bn] **VI-bn,1**
Verbeek, Jan (*22-02-1854, †25-10-1924) [Zoon van III-f] **III-f,3**
Verbeek, Joanna (*22-01-1885, †26-10-1950) [Nummer V-aq] **V-aq**
Verbeek, Joanna (*07-04-1919, †26-09-1919) [Dochter van VI-ai] **VI-ai,3**
Verbeek, Joannes (Jan) (*06-11-1878, †18-05-1952) [Nummer V-aj] **V-aj**; VI-bq; VI-br; VI-bs; VI-bt; VI-bu; VI-bv
Verbeek, Johanna (*28-03-1824) [Nummer IV-n] **IV-n**

Verbeek, Johanna (*15-09-1884, †11-10-1884) [Dochter van IV-r] **IV-r,10**
Verbeek, Johanna (*05-09-1907, †16-09-1998) [Nummer VII-ai] **VII-ai**
Verbeek, Johanna (*20-05-1914, †25-07-1985) [Nummer VII-ak] **VII-ak**
Verbeek, Johanna (*27-09-1923, †15-11-1989) [Nummer VII-at] **VII-at**
Verbeek, Johanna Adriana (*13-09-1909) [Dochter van VI-ae] **VI-ae,3**
Verbeek, Johanna Cornelia Jacoba (*27-02-1911, †10-02-2002) [Dochter van V-al] **V-al,1**
Verbeek, Johanna Elisabeth (*14-10-1910, †07-03-1911) [Dochter van V-ai] **V-ai,3**
Verbeek, Johannes (Jan) (*08-12-1919, †01-08-2006) [Nummer VI-ce] **VI-ce**
Verbeek, Johannes (*16-06-1929, †29-07-2019) [Zoon van V-an] **V-an,3**
Verbeek, Johannes Cornelis (*20-07-1881, †18-04-1957) [Nummer V-ao] **V-ao**; VI-cb; VI-cc; VI-cd; VI-ce; VI-cf
Verbeek, Johannes Leonardus (Jan) (*21-06-1926, †16-08-2002) [Nummer VI-ck] **VI-ck**
Verbeek, Johannes Ludovicus (Jan) (*20-12-1918, †25-03-2000) [Nummer VI-bp] **VI-bp**
Verbeek, Johannes Simon (*11-09-1913) [Nummer VI-bt] **VI-bt**
Verbeek, Kornelis (*18-10-1851, †16-02-1935) [Nummer IV-s] **IV-s**; V-ao; V-ap; V-aq; V-ar; V-as
Verbeek, Kornelis (*07-10-1881) [Nummer VI-af] **VI-af**; VII-aj; VII-ak; VII-al
Verbeek, Kornelis (*17-09-1886, †21-06-1963) [Zoon van IV-s] **IV-s,7**
Verbeek, Kornelis Jan (Cees) (*05-11-1877, †17-10-1967) [Nummer V-ai] IV-r; **V-ai**; VI-bm; VI-bn; VI-bo; VI-bp
Verbeek, Lambertus (Bart) (*12-01-1893, †25-08-1972) [Nummer V-an] **V-an**; VI-ca
Verbeek, Lambertus Marijnissen (*21-04-1783, †19-09-1848) [Nummer III-d] **III-d**; IV-l; IV-m; IV-n; IV-o; IV-p; IV-q
Verbeek, Leonardus (*06-02-1890, †31-05-1967) [Nummer V-as] **V-as**; VI-cj; VI-ck; VI-cl; VI-cm; VI-cn
Verbeek, Leonardus (*09-06-1922, †26-05-1979) [Nummer VI-cf] **VI-cf**
Verbeek, Leonardus Marinus Johannes Maria (Leo) (*12-11-1953, †27-01-2009) [Zoon van VI-ck] **VI-ck,1**
Verbeek, Leonardus Wilhelmina (*04-03-1931, †14-05-2003) [Zoon van V-as] **V-as,7**
Verbeek, Maria (*10-06-1829, †31-01-1917) [Nummer IV-p] **IV-p**; V-ae; V-af
Verbeek, Maria (*23-08-1891, †08-02-1893) [Dochter van IV-t] **IV-t,6**
Verbeek, Maria (*02-05-1913, †27-07-1992) [Nummer VI-cb] **VI-cb**
Verbeek, Maria Adriana (*20-11-1915) [Nummer VI-bu] **VI-bu**
Verbeek, Maria Catharina (*25-12-1879, †04-02-1880) [Dochter van IV-r] **IV-r,5**
Verbeek, Maria Catharina (*12-06-1881) [Nummer V-ak] **V-ak**; VI-bw
Verbeek, Maria Johanna (*03-02-1923) [Dochter van V-al] **V-al,6**
Verbeek, Marinus (*27-02-1820, †01-02-1855) [Zoon van III-d] **III-d,2**
Verbeek, Marinus (Marijn) (*21-05-1850, †09-04-1926) [Nummer IV-r] **IV-r**; V-ag; V-ah; V-ai; V-ai; V-aj; V-ak; V-al; V-am; V-an
Verbeek, Marinus (Marijn) (*23-11-1875, †17-11-1942) [Nummer VI-ae] **VI-ae**; VII-ah; VII-ai
Verbeek, Marinus (*12-11-1883, †29-03-1904) [Zoon van IV-r] **IV-r,8**
Verbeek, Marinus (*16-04-1894, †10-03-1991) [Zoon van IV-s] **IV-s,11**
Verbeek, Marinus (Marijn) (*11-03-1909, †20-06-1995) [Nummer VI-bn] **VI-bn**
Verbeek, Marinus Adrianus (*08-03-1909, †31-08-1992) [Nummer VI-br] **VI-br**
Verbeek, Marinus Cornelis (*09-04-1920, †29-12-1951) [Zoon van V-al] **V-al,5**
Verbeek, Marinus Jacobus (*01-11-1924, †31-08-1938) [Zoon van V-as] **V-as,2**
Verbeek, Marinus Jacobus (*02-08-1939, †02-03-2022) [Zoon van V-as] **V-as,12**
Verbeek, Marinus Johannes (*28-11-1924, †11-03-1945) [Zoon van V-an] **V-an,2**
Verbeek, Petronella (*04-04-1817, †25-05-1909) [Nummer IV-l] **IV-l**
Verbeek, Petronilla (~02-06-1805, †11-12-1887) [Schoonmoeder van V-f] V-f
Verbeek, Petronilla (*10-11-1819, †22-12-1888) [Schoonmoeder van V-n] V-n

Verbeek, Petrus (Pieter) (*11-02-1856, †01-09-1925) [Nummer IV-t] **IV-t**; V-v; VI-ae; VI-af; VI-ag; VI-ah; VI-ai
Verbeek, Petrus (*15-04-1916, †20-01-1996) [Nummer VI-cc] **VI-cc**
Verbeek, Petrus (*15-03-1918, †27-04-1918) [Zoon van VI-ai] **VI-ai,2**
Verbeek, Petrus (*04-09-1920, †15-06-1953) [Nummer VI-bv] **VI-bv**
Verbeek, Petrus Adrianus (*29-06-1911) [Zoon van VI-af] **VI-af,1**
Verbeek, Petrus Antonius (*14-12-1920, †27-02-1961) [Zoon van VI-ah] **VI-ah,1**
Verbeek, Petrus Cornelis Johannes Maria (*30-12-1879, †22-04-1948) [Schoonvader van VII-f] VII-f
Verbeek, Petrus Marinus Antonius (*04-09-1915, †19-03-1949) [Zoon van V-al] **V-al,4**
Verbeek, Pieter (*21-09-1882, †13-05-1923) [Nummer V-al] **V-al**
Verbeek, Wijnandus Johannes (*12-01-1933, †24-06-2022) [Nummer VI-ca] **VI-ca**
Verbeek, Wilhelmina (*16-10-1883, †15-05-1935) [Nummer VI-ag] **VI-ag**; VII-am; VII-an; VII-ao; VII-ap; VII-aq; VII-ar
Verbeek, Wilhelmina (Mientje) (*05-02-1928, †30-06-2003) [Nummer VII-au] **VII-au**
Verbeek, Wilhelmus (*04-11-1836) [Zoon van III-d] **III-d,9**
Verbeek, Wilhelmus Maria (Willy) (*26-11-1932, †01-02-2015) [Nummer VI-cm] **VI-cm**
Verbocht, Carolina (*23-11-1918, †30-11-1918) [Dochter van VI-at] **VI-at,5**
Verbocht, Catharina Petronella (*27-12-1909) [Dochter van VI-at] **VI-at,3**
Verbocht, Catharina Petronella (*1932, †25-07-1942) [Dochter van VI-at] **VI-at,8**
Verbocht, Cornelia (*?-02-1917, †19-11-1917) [Dochter van VI-at] **VI-at,4**
Verbocht, Franciscus (Frans) [Partner van VII-bn] VII-bn
Verbocht, Franciscus (*14-07-1875) [Partner van VI-at] VI-at
Verbocht, Gerardus (*06-06-1832, †17-01-1919) [Schoonvader van VI-at] VI-at
Verbocht, Gerardus (*09-05-1907) [Zoon van VI-at] **VI-at,1**
Verbocht, Johanna (*?-02-1920, †14-06-1921) [Dochter van VI-at] **VI-at,6**
Verbocht, Maria Catharina (*24-06-1908) [Dochter van VI-at] **VI-at,2**
Verbocht, Petrus Michiels (*?-01-1921, †28-09-1921) [Zoon van VI-at] **VI-at,7**
Verbogt, Antonetta (*15-02-1861, †27-04-1918) [Schoonmoeder van V-ar] V-ar
Verboven, Johanna Catharina [Schoonmoeder van VI-ar] VI-ar
Verbraak, Adriana (*08-10-1882, †05-09-1966) [Schoonmoeder van VIII-q] VIII-q
Verbraeck, Catharina Janssen (~07-02-1766, †06-09-1848) II-f
Verbregt, Anna Cornelia (*02-03-1812, †07-03-1872) [Schoonmoeder van V-s] V-s
Vergouwen, Anna Maria Cornelia (*19-07-1884, †15-09-1885) [Dochter van V-ac] **V-ac,3**
Vergouwen, Antonius Franciscus (*08-05-1904) [Zoon van VI-an] **VI-an,2**
Vergouwen, Cornelis (*18-05-1820, †<1901) [Schoonvader van VI-an] VI-an
Vergouwen, Cornelis (*08-05-1870, †03-06-1937) [Partner van VI-an] VI-an; VII-bt
Vergouwen, Cornelis Johannes (*21-04-1903) [Zoon van VI-an] **VI-an,1**
Vergouwen, Dijmphna (*26-08-1851, †01-02-1897) [Schoonmoeder van VI-bc] VI-bc
Vergouwen, Francisca Adriana (*09-05-1905) [Dochter van VI-an] **VI-an,3**
Vergouwen, Hendrikus Petrus (*21-03-1904, †21-06-1945) VII-bd
Vergouwen, Johannes (†14-04-1864) [Schoonvader van V-ac] V-ac
Vergouwen, Johannes (*01-06-1880, †27-07-1881) [Zoon van V-ac] **V-ac,1**
Vergouwen, Johannes (*11-11-1885, †04-04-1886) [Zoon van V-ac] **V-ac,4**
Vergouwen, Johannes (*11-02-1889, †11-12-1889) [Zoon van V-ac] **V-ac,6**
Vergouwen, Johannes (*30-08-1890) [Zoon van V-ac] **V-ac,7**
Vergouwen, Maria Cornelia (*15-03-1887, †22-04-1887) [Dochter van V-ac] **V-ac,5**
Vergouwen, Maria Johanna (*03-09-1906) [Nummer VII-bt] **VII-bt**
Vergouwen, Marinus (*18-07-1854, †28-03-1892) [Partner van V-ac] V-ac; VI-bc
Vergouwen, Petrus Adrianus (*04-07-1910) [Zoon van VI-an] **VI-an,5**
Vergouwen, Rokus (*22-05-1882, †17-12-1953) [Nummer VI-bc] **VI-bc**
Verhaert, Anna Maria [Schoonmoeder van VII-ar] VII-ar
Verheijen, Christiaan (*28-10-1826, †27-07-1875) [Schoonvader van VI-aw] VI-aw

Verheijen, Johanna Maria (*11-04-1873, †03-06-1951) [Partner van VI-aw] VI-aw; VII-ce; VII-cf; VII-cg
Verheijen, Kornelis (*19-03-1880, †30-07-1944) [Partner van V-aq] V-aq
Verheijen, Paulina (*12-03-1850, †03-11-1897) [Schoonmoeder van VI-p] VI-p
Verheijen, Pieter (*02-08-1852, †29-05-1928) [Schoonvader van V-aq] V-aq
Verhoosel, Ursula Jacoba (*29-06-1849) [Schoonmoeder van VII-be] VII-be
Vermaeten, Maria Cornelissen (~19-07-1806) [Schoonmoeder van V-h] V-h
Vermeulen, Adrianus (*12-02-1892, †17-08-1969) [Schoonvader van VIII-i] VIII-i
Vermeulen, Catharina Maria (*24-01-1925) [Partner van VIII-i] VIII-i
Vermolen, Johanna Lambrechts (~06-02-1682, []01-10-1747) [Moeder van I] I
Vermunt, Alphonsus Antonius Alice (*05-09-1920, †1991) [Partner van VIII-n] VIII-n
Vermunt, Leonardus Ludovicus [Schoonvader van VIII-n] VIII-n
Verstraten, Johanna (*05-03-1904, †05-04-1979) [Schoonmoeder van VI-ca] VI-ca
Vinck, Joannes Ludovicus (*13-10-1836, †15-02-1911) [Schoonvader van VI-al] VI-al
Vinck, Johanna (*09-12-1870, †01-08-1918) [Partner van VI-al] VI-al; VII-bi; VII-bj; VII-bk; VII-bl; VII-bm; VII-bn; VII-bo
Visscher, Louize Johanna Maria (*28-09-1892, †02-03-1947) VI-f
Vitenberg, Herta Margarita [Partner van VI-cd] VI-cd
Voogden, Dijmphna (*1750) II-e
Voorbraak, Elisabeth Maria (*05-02-1933, †18-12-2004) [Partner van VI-cn] VI-cn
Voorbraak, Jacobus (*01-05-1894, †20-08-1977) [Schoonvader van VI-by] VI-by
Voorbraak, Maria Johanna Adriana (Marie) (*11-09-1924, †15-09-2001) [Partner van VI-by] VI-by
Voorbraak, Petrus Josephus (*07-04-1895, †20-12-1972) [Schoonvader van VI-cn] VI-cn
Vos, Elisabeth Jansse (~12-10-1715, []25-06-1748) [Partner van I] I; II-a; II-b
Vos, Johannes Geertsen (~09-06-1690) [Schoonvader van I] I
Vossenaar, Petronella (*1857, †25-08-1913) [Schoonmoeder van VI-o] VI-o
Vriens, Adrianus (*05-09-1872, †28-02-1940) [Schoonvader van VII-aa] VII-aa
Vriens, Dominicus (*18-06-1902, †13-07-1978) [Partner van VII-aa] VII-aa
Vriens, Francisca [Schoonmoeder van VI-y] VI-y
Vroegrijk, Anna Maria (*05-10-1812, †24-06-1874) [Schoonmoeder van V-ac] V-ac
Vroegrijk, Antonia (*07-10-1877) [Schoonmoeder van VI-bk] VI-bk
Vrolijk, Arnoldus (*07-05-1814, †06-04-1878) [Schoonvader van V-t] V-t
Vrolijk, Doodgeboren Dochter (levenloos *10-04-1884) [Dochter van V-t] **V-t,1**
Vrolijk, Petrus (*12-04-1845, †30-06-1901) [Partner van V-t] V-t
Waal, Johannes Nicolaas De (*30-11-1833, †27-01-1897) [Schoonvader van V-aj] V-aj
Waal, Maria Cornelia De (*09-12-1883, †06-03-1962) [Partner van V-aj] V-aj; VI-bq; VI-br; VI-bs; VI-bt; VI-bu; VI-bv
Weckers, Henriette Johanna Elisabeth VI-f
Weesenbeek, Elizabeth Dimphna (*1922) [Partner van VI-cf] VI-cf
Wegen, Antonij (Antoon) Van Der (*16-04-1877, †23-09-1956) [Schoonvader van VI-bx] VI-bx
Wegen, Geertruda Petronella Maria (Gerda) Van Der (*15-09-1956) [Nummer VII-ct] **VII-ct**; VIII-s
Wegen, Geertruida (Truus) Van Der (*21-01-1901, †08-03-1977) [Getuige bij doop van VII-ct] VII-ct
Wegen, Petrus (Piet) Van Der (*24-12-1913, †29-04-2000) [Partner van VI-bx] VI-bx; VII-ct
Westen, Antoinetta Adriana Van Der (*10-12-1879) [Partner van VI-n] VI-n; VII-m
Westen, Hubertus Van Der [Schoonvader van VI-n] VI-n
Westen, Joanna Van Der [Schoonmoeder van VI-b] VI-b
Wezel, Jacobus Van (*19-04-1908, †13-06-1949) [Partner van VII-ad] VII-ad

Wezel, Leonardus Jacobus Van (*02-04-1882) [Schoonvader van VII-ad] [Schoonvader van VII-y] VII-y; VII-ad
Wezel, Maria Johanna Van (*21-09-1915) [Partner van VII-y] VII-y
Wezenbeek, Adrianus (*21-10-1892, †05-07-1959) [Partner van VI-r] VI-r
Wezenbeek, Dijmphna (*26-12-1932, †02-01-2002) [Dochter van VI-r] **VI-r,1**
Wezenbeek, Gerardus Thomas (*20-09-1935, †26-10-1999) [Zoon van VI-r] **VI-r,2**
Wezenbeek, Johanna (*29-05-1871) [Schoonmoeder van VII-k] VII-k
Wezenbeek, Lambertus (*22-02-1939, †12-12-1998) [Zoon van VI-r] **VI-r,3**
Wezenbeek, Thomas (*28-02-1863, †03-05-1955) [Schoonvader van VI-r] VI-r
Wierckx, Antonius (~14-06-1807, †29-11-1889) [Schoonvader van IV-q] IV-q
Wierckx, Joannes (*03-04-1833, †13-04-1903) [Partner van IV-q] IV-q
Wierckx, Maria Cornelia (*17-03-1864, †24-03-1931) [Schoonmoeder van VII-ak] VII-ak
Wild, Antonia Adriana Maria De (*16-01-1912, †22-04-1990) [Partner van VII-cp] VII-cp
Wild, Petrus De (*05-11-1880, †05-08-1960) [Schoonvader van VII-cp] VII-cp
Wildenberg, Martinus Van Den (*24-12-1855) [Partner van V-p] V-p; VI-s
Wildenberg, Petrus Christianus Martinus Van Den (*27-06-1887, †02-12-1969) [Nummer VI-s] **VI-s**
Wildenbergh, Pieter Lambert Van Den (*1812) [Schoonvader van V-p] V-p
Wirckx, Johanna [Schoonmoeder van V-ah] V-ah
Wit, Cornelia De (*18-08-1870) [Partner van VI-t] VI-t; VII-q; VII-r
Wit, Maria Johanna De [Partner van VII-cg] VII-cg
Wit, Pieter De (*09-03-1838, †31-05-1925) [Schoonvader van VI-t] VI-t
Wittebols, Joanna II-a
Wolf, Andreas Gerardus Johannes Maria De (*05-09-1908, †17-11-1997) [Partner van VII-bg] VII-bg
Wolf, Andreas Petrus Johannes de (*19-08-1904, †04-04-1964) [Partner van VII-ah] VII-ah
Wolf, Cornelis Adrianus de [Schoonvader van VII-ah] VII-ah
Wolf, Gerarda W.d.m. (Gerrie) De (*29-07-1943, †13-06-2021) [Dochter van VII-bg] **VII-bg,1**
Wolf, Gerardus Egidius De (*06-08-1879, †10-03-1960) [Schoonvader van VII-bg] VII-bg
Wolthaar, Urselina Antonia Maria (*02-05-1906) [Partner van VII-cb] VII-cb
Wouts, Henrica (*03-09-1838, †22-05-1915) [Schoonmoeder van VI-g] VI-g
Zande, Catharina Johanna Van Der (*16-06-1912, †04-06-1988) [Partner van VII-e] VII-e
Zande, Cornelis Van Der (*17-06-1891, †09-01-1960) [Schoonvader van VII-e] VII-e
Zitteren, Helena Van (*24-03-1865, †17-04-1924) [Schoonmoeder van VII-bu] VII-bu
Zomers, Kornelis Martien (*30-11-1871, †28-02-1928) [Schoonvader van VII-b] VII-b
Zomers, Wilhelmus Jozef Antonius (*21-10-1916, †04-03-2006) [Partner van VII-b] VII-b
Zundert, Adriana Van (*27-01-1903, †14-09-1977) [Partner van VII-bd] VII-bd; VIII-j
Zundert, Anna Maria Van (*21-05-1896, †18-07-1939) [Partner van V-an] V-an; VI-ca
Zundert, Elisabeth Van (†03-06-1791) II-c
Zundert, Johannes Van (*16-03-1846) [Schoonvader van VI-aa] VI-aa
Zundert, Johannes Van (*03-02-1858) [Schoonvader van VII-bd] VII-bd
Zundert, Johannes (Jan) Van (*24-03-1861) [Schoonvader van V-an] V-an
Zundert, Petronella Van (*07-10-1885) [Partner van VI-aa] VI-aa; VII-ad; VII-ae
Zwanen, Johanna Wilhelmina Maria (*1928, †20-12-2016) [Partner van VII-cr] VII-cr

Gegenereerd met Aldfaer-versie 8.1 op 27-10-2022 12:12:58 door Stichting QuMa